京城日報　八日夕刊

發行所　京城日報社　京城太平通一丁目　發行兼編輯人　[illegible]　印刷人　小川三之介

政友應援決定　小山原在郷軍人

臨時國債好消

滿鐵東京支社

被保險者大會

私鐵工事線路

綿布輸出增加

◇京日評壇◇

[illegible]の聖歌の聖歌が大分解けかゝつて來た折に、レーニンが死んだ。そして又も新な謎がかけられた。[illegible]

[illegible]といふのが一つ。

◇イヤ確執を生ずべき非機の發生は寧ろ今日に於てこれを斷言しても可い位である。[illegible]

[illegible]は居られないであらう。

政友會は見捨てたものでない
豫期に反しさうな本黨形勢

【東京六日發電】政友會は分裂の[illegible]より打撃一方ならず世間で[illegible]選舉には[illegible]下るだらうと想像するものもある[illegible]心も漸次冷靜に歸しこの際輕卒に政友會を離れて本黨に走るは考へものであると云ふ[illegible]に熱誠し支部の設置を企てるも[illegible]

[illegible]にそれが拘らず本黨の期待に副はざるもの多く勞々政友本黨では三百名の候補を立て二百の代議士を得べしと揚言してゐるが果して豫期の如く三百の候補を立て得るかどうか[illegible]は却ち政友會に取り有利なるは勿論で或は期待以上の成績をあげるかも知れぬと

黨勢は有利である
と……川原茂輔氏の演說

【東京電報】政友本黨では午前十一時半より東京[illegible]ホテルに於いて[illegible]

政友別働隊現る
田男が采配を振つて誘導

【東京電報】[illegible]

兵庫支部解散
【神戶電報】兵庫縣政友會支部に於ては[illegible]

政友入黨二名
【東京電報】[illegible]

與黨の選擧費
政府は調達に苦心してゐる

【東京電報】政府は總選擧に對し干渉壓迫をなし與黨たる政友本黨を援助する事は疑ひなき所なるも政府は與黨の選擧費用調達に就き苦心[illegible]

二新人立候補
東京市の助役と課長

【東京電報】東京市部の二新人[illegible]

鶴見氏は出ぬ
【東京電報】鶴見祐輔氏立候補せずと

農相には大木伯推薦
伯自らもまた運動に沒頭

【東京電報】[illegible]

復興院官制廢止
【東京電報】八日の閣議で復興院官制及び復興局官制が決定される筈

淸浦內閣は何時投出すか
明年七月後と見るが至當

【東京電報】淸浦內閣投げ出しの時期に就ては種々なる觀測行はれ[illegible]

實行豫算
大正十三年度實行豫算に當面の諸問題に付有吉政務總監は左の如く語る

[illegible]

實行豫算と刻下の問題
都市計畫令＝國有財產法の適用＝山林制度確立＝產業組合令と農會令＝
有吉政務總監語る

[illegible]

都市計畫令
[illegible]

通信機關特別會計設定交涉
【東京電報】[illegible]

國有財產法の適用
[illegible]

山林制度確立
[illegible]

產業組合令と農會令
[illegible]

首相訓示
豫算について

【東京電報】淸浦首相は七日次官會議に於て左の意味の訓示を爲した

豫算は前年度豫算を踏襲するより外はないが緊急止むを得ざる事業に就いては責任支出を以て事業の迅速遂行を計りたいと思ふから各位折角御精勵を望む

兩院正副議長
宮中席次昇進

【東京電報】[illegible]

何等誤解はない
露國と英國との間には
チチエリン氏語る

【莫斯科七日發】勞農露國外務委員チチエリン氏は新聞記者との會見に於て『英國の露國承認は今や完了した[illegible]』と云つた

極東動亂眞相
今後如何に發展するか

【東京電報】[illegible]

米佛秘密協定暴露
佛國は極力否認してゐる

【倫敦電報】[illegible]

佛の態度は妥協的
英國新政府の諒解希望

【巴里七日發電】[illegible]

露支會議前途暗澹

【奉天八日發電】[illegible]

支那の飛行機勢力

【奉天八日發電】[illegible]

張作霖　四十台
曹錕　四十餘台
吳佩孚　二十餘台
何豐林　二十餘台
孫文　十七台

師範學校年限延長
十三年度より四校を許可する
萩原學務課長談

[illegible]

二百萬枚を
[illegible]

京城木浦間
[illegible]

湖南線を視察して
群山米は肥料次第で收穫收容易
安藤京鐵局長語る

湖南線の初度視察を行つた安藤京鐵局長は七日午後六時五十分京城著列車で[illegible]

主要特產品
[illegible]

選擧期日決定
【東京電報】衆議院議員の總選擧期日は今八日閣議にて五月十日と決定した

李堈公殿下歸城
[illegible]

茶話
[illegible]

天氣豫報（九日）
北西風　晴一時曇

八日正午　[illegible]
七日最低　[illegible]

實用新案

ゴム製メリヤス裏毛

防水防寒

炊事手袋

定價一組金二圓　送料（內地十二錢）

お用ひ遊ばせ、ヒゞも皸もきれずに
いつ迄も美しいお手でゐられます

大阪市東區道修町二丁目
發賣元　宗田新商店
電話本局一七三二・五七七九番
振替大阪四九八番

各藥店百貨店にあり

この冬中を
寒さも知らず
お手も荒れず
樂々とお過しなさい
それにはこの

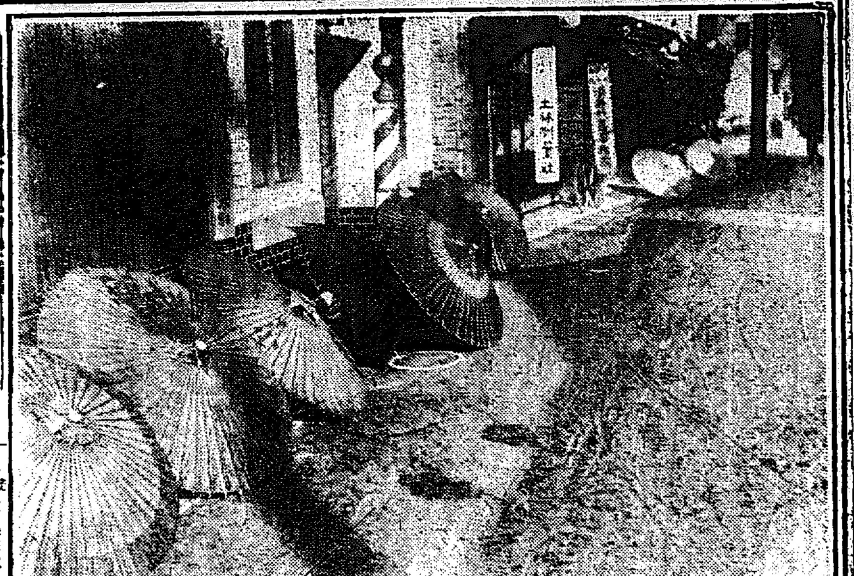

雨の後

房子内親王
御足の疵も殆んど癒え 御元氣にて上海御出發

【上海七日發電】北白川宮妃殿下には午後四時半白川丸にて當地御到着、殿下には御元氣にて御足の疵も殆と快癒の御模様で毎日二回食後には甲板を普通の杖にて御散歩遊ばさる由八日午後一時出迎への二氏と御同伴日本に向はせらる

御歸京は十二日

北白川宮妃殿下には御豫定より一日遅れて十二日御歸京あらせらる可しと（東京電報）

紀元節に御下賜金十七萬圓

大正十年以來紀元節の佳辰に際し兩陛下から年々社會事業の獎勵に御下賜金があるが文部、内務、司法の三當局から其の後の状況報告がないので宮内省當局は大部憤慨してゐるさうだ因に來る紀元節にも十七萬圓を下賜されると云ふ（東京電報）

列車に投石 乗客は無事

七日午後五時五十八分東海道線下り三三五列車が大阪上福島附近を進行中前部より五輛目の客車に投石硝子を破壊した者あり警戒中同六時三分又も大阪驛構内附近進行中前部より三輛目の客車に投石せる者あり幸ひに負傷者はなかつたが其筋では鋭意犯人搜索中である（大阪電報）

九日は――仁川海戰記念日
仁川港を世界に紹介した日露役

九日は日露戰役の序幕とも云ふべき仁川海戰の記念日である、其の前夜木越旅團が敵前上陸を終ると我が瓜生艦隊は敵艦ワリヤーグを仁川港外は小月尾島沖に誘ひ出して苦もなく是を撃沈した、それが明治三十七年二月九日である、此の海戰が端なくも仁川を世界に紹介する機縁をなし延いて今日の發展の基礎をつくつたのであるから九日は仁川の記念日であると同時に又開港の記念日と云つてよい―記念日を前にして某有力者は語る『日露戰爭前までは日本と朝鮮の通商關係は極めて微々たるもので貿易額は漸く三千八百萬圓位のものであつた當時はまだ京釜鐵道は開通せず京仁線があつたのみであるから仁川は他の諸港にくらべると大に優越的地位にあつたが、それでも貿易額は一千八百萬圓位のものであつた一方人口はと云へば戰爭前即ち三十六年末の内地人は僅六千六百三十六人に過ぎなかつたが開戰と同時に九千四百八十四人となり三十九年には一萬二千九百三十七人となつた爾來年を逐ふて飛躍的な發展を遂げ市街は擴張に次ぐに擴張を以てすると云ふ譯で遂に今日の仁川を形成するに至り昨年の記念日には仁川上陸二十周年の祝賀會さへ開かれた、往時を懐ふて茲に至れば誠に今昔の感に堪えない』

降雨で電信不通 遅延承知で引受

一昨夜より昨日にかけたる降雨の爲め七日午後三時京城元山各線、京城濟州間の電信地氣及び混線の爲め不通となり迂線を代用して元山へ一線を通じたるも之又午後八時より不通となりたる爲め遞信局は京城元山間の電信は郵送するとになり官廳用通信の途がないから『遅延承知』で受付けるとになつて居る、尤も本八日午前四時京城元山間一線は全通したが不良の爲め非常に輻輳して居る

工夫多數急行

七日朝來京元線淡方面及三防高山地方降雪多く鐵道電信は積雪以北元山間通信不能となつた電話線も雪多く電話故障となつてこれ又通話不能となつた模様である此電信電話線被害の爲遞信局より工夫多數現地へ急行した

火藥爆發 三名負傷

咸興郡大代面德洞里四三番地鑛[illegible]（二）は六日古鍋の上に在りし大正七年製内地人某より預かり居たる雷管一個ダイナマイト二個を持ち出し不思議に鍋の先にて強く叩きたるに忽然爆發し自分の左手尖指より無名指に至る四本及右手第二關節より切斷され傍に遊び居たる二男[illegible]（三）の顏面に傷を負はせた元來本人は低能にてダイナマイト雷管の何物なるやを知らなかつたのだと（[illegible]通信）

議會闖入事件 波紋擴がる 檢事局の大活動

議會闖入事件で取調べをやつてゐる松浦檢事は七日早朝から收監中の木島を取調べてゐたが何物かを得たか木島を其の儘にして午後三時金濱檢事及び書記二名と麹町署員を從へ大石大氏方に赴き家宅搜索を爲し見町平野方政友本黨前代議士方若松屋其他を押收して引揚げた一方若松屋亦は正午證人として政友本黨前代議士[illegible]氏を檢事局に召喚約一時間に亘り取調べを行ひ其の前後に召喚しゐる（東京電報）

た新聞記者數名をも取調べたる狀況に見ると動かすべからざる證據を握つた模様である

針小棒大 だと護憲派怒る

昨日、南鮮前代議士の取調べに就き護憲三派では司法當局は總選擧を控へた矢先殊更に針小棒大の取調べを爲すものであると憤慨してゐる（東京電報）

電車運轉休止

京電龍山線南水町停留所より先を漢江畔元町四丁目行電車は三丁目排水工事の爲七日から運轉を休止する事になつたが其期間は約一ヶ月だと

ウイルソン氏葬儀
行列二哩に亘る 全國數百箇所でも弔祭

【華盛頓七日發電】米國前大統領ウイルソン氏葬儀に付沿道の群衆は寂然頭を垂れ細雨々々たる間に直立したウイルソン氏邸と寺院の間に於ける行列は二哩に亘り同式は豫定通り非公式に且つ簡單に開始され陸海軍人の三個支隊は裝飾を施さない砲車の上に靈柩を乘せて運び未亡人令孃之れに從ふ、次に現大統領クーリッヂ氏及びウイルソン大統領當時の内閣員及プリンストン大學の同級生數名も會葬した會堂に於ける式の了るや各員退場したが未亡人令孃は居殘り靈柩を教會堂下の土穴に入れ封印を施すまで其處に止まつた今日埋葬時刻には全國各劇場各寺院では弔砲を發し各運轉は挑轉より日沒まで三十分置きに各砲各一發づゝを放ち敬意を表した全國數百箇所で弔祭行はれ紐育マヂソンスイエアー公園のは最も盛大であつた

風浪で短艇が顚覆し『楠』の乗組員十四名行方不明
木浦港内の椿事

沿海警備の爲め七日木浦に入港の鎭海所屬第二十二驅逐隊四艘の内楠乗組員十九名は七日夜歸艦の途中ボート顚覆し十四名行方不明、目下極力搜索中、救助された五名の内一名は遂に死亡した、同夜は港内も浪高かつた（木浦特電）

獨逸駐米大使 結局は辭職か

【華盛頓七日發電】ウイルソン氏葬儀の際半旗の掲揚を拒ぐことを拒絶し物議を招いた爲め駐米獨逸大使ウイレフエルド氏は辭職するやも知れず

追悼の辭を無線電話で聽取

【紐育七日發電】米國前大統領ウイルソン氏葬儀に付追悼の辭及び祈禱を無線電話で聽取したもの全國を通して四百萬以上と算せらる

タフト氏病む

【華盛頓七日發電】前大統領にして現大審院長たるタフト氏は病氣であると

國旗凌辱事件糾彈演說會 二月一日の國民大會に光榮ある國旗は官憲の爲に泥濘の中に打捨られて無慘にも汚された――とて去る五日枯木そゝり立つ山王の高台に國旗凌辱事件糾彈演說會が開かれた、群集した民衆の語氣荒れて官憲色なし。

戀なればこそ
陸軍大佐も何のその ―憤然退官した秀才大佐―

今回の陸軍大異動の中に陸軍砲兵學校教官小林順一郎氏といふのがある、氏は大佐に任ぜられたのであるが、夫れと共に退職願を出し悄然として陸軍を退いて了つた、其裏面には、美しい苦しいローマンスが含まれ、夫れが爲めに陸軍から睨まれた事に原因してゐる

氏は陸軍の一秀才であつて士官學校から砲兵學校迄一躍で通して來た俊髦の所有者で、大いに將來を嘱望されて、砲兵學校を卒業すると間もなく佛國留學を命ぜられて一昨十一年に歸朝する迄前後六年の間花の巴里に暮した、氏は夫人を喪くしてゐた、一人の男の子は親類に預けた儘巴里へ立つて行つたが、其處では友人の佛國陸軍將校の孃さんと戀に落ちた、そして歸朝の際は連れ立つて歸つて來たが愈正式に結婚する段になると、『日本魂』を陸軍の要職に在る特許と心得てゐる陸軍當局は、極力之れに壓迫を加へ其不成立を希望したが、小林氏の信念は强く、遂に結婚を遂行してしまつた、夫れからは千駄ヶ谷に住み四谷なる暁星學校や砲兵學校に、フランス仕込みの新知識を教へ、歸つては暖かいホームを味つて、恰度佛蘭西の華やかな將校生活の様な其日を送つてゐたが擬陸軍當局は、何かにつけて壓迫を加へた從來は昇進も同期中一番早かつたものが少佐から中佐に昇る時にはズツト遅れてしまつた、不遇と不平とに悶々の體で已むなく今回辭表をたゝきつけて潔く退職したのである

水平社大會
京都に開催

水平社では來る三月二、三の兩日京都公會堂に於いて全國水平社大會を開催するので京都聯合本部では七日午後二時半から上京區中立賣の寺で準備委員會を開いた南梅中央執行委員長始め支部三府三十七縣各水平社から代表者五十名出席したが同會は秘密會で水平社員以外に何人も立會はしめないが聞く處に依ると重要問題は普選に對する水平社の態度並に來たるべき總選擧に對する水平社の態度等で第二期水平運動の大方針であるが普選に對しては關東側の意見として代表者平野小劍氏は普選は水平運動の堕落だとて極力反對し議論に火花を散らした又來るべき總選擧に對しては政治運動に參加しないが若し大會に於て參加の決議をした場合は全國的に統一ある行動を執る事としたらしい又地方に於ける差別問題に關しては聯來糾彈表を作ることし各水平社支部は問題が起つた度に調査の上本部へ報告する事となつた又當局に對する水平社の宣言は平野小劍、泉野[illegible]、井藤喜藏の三氏が起草の上兩三日中に發表する事に決し午後一時閉會した（大阪電報）

誤解して損をする 民籍謄抄本の請求
手數料は京城府發行の印紙で納入

民籍謄本抄本等の請求に就て從來屢々誤解し易い點があつたが謄本抄本等の請求手數料は左の通りである

一、戸籍謄本抄本の請求 謄抄本一枚に付十錢
一、居住證明願寄留謄本抄本の請求 本一枚に付十錢
一、身分證明 一件二十錢
一、印鑑證明 一件二十錢

（イ）手數料は京城府で發行する收入印紙を請求書に貼付すべきもので遠方から請求する場合は小爲替で現金を納めなければならない、然るに政府發行の收入證券や郵券を封入して來る向が非常に多く止むなく返戻せねばならぬ事になるので特に注意して貰ひたい

（ロ）謄本抄本請求書には必ず請求せんとする戸籍の戸主の姓名本籍（町洞丁目番地迄明白に）を記載せねばならぬ

（ハ）請求人は自己の住所姓名を詳細に申請書に記載せねばならぬ單に封筒に記載した丈けでは何にもならぬ又封皮の住所と申請書に記載の住所とがまるつきり符合せず何處に謄本を送つて宜いのか判明しないものや他人の家に寄留して居り乍ら其家の所在戸主の姓名を記載せぬため配達不能となる事が往々ある以上は日々生じてゐる事で掛左の爲め非常なる手數であるから明に心得て貰ひたいと當局は希望して居る

人の褌で相撲もとれぬ
釜山公會堂問題は研究を要する―安藤局長談

釜山公會堂の建設資金を鐵道に提供して釜山ステーションホテルを增築し公會堂として鐵道に其經營を委任すると云ふ交渉委員が去る二日總督府泉鐵道局長と會見した事に就て當の安藤局長は語る

『委員とも會見したが然し何の回答も與へてはない唯研究して見ようと云つたまでゞした。釜山公會堂は十萬圓の工費で六萬圓は金が出來後四萬圓は香椎氏が出すで十萬圓の金がある譯ですがこれでステーションホテルを增築して公會堂が出來るではなし出來るとしても人の褌ばかりで相撲を取る譯にも行きません、ホテルの增築と云つても客室は現在でも充分で絶對に增す必要はなく只大食堂の必要を感じて居りますけれども增築するとすればどれ位な設計でどれ丈けの金が入るか研究して見なくてはならないので今から研究する積りですから果して釜山の相談に乘るか否かは其後でなくては解らない』

本町二丁目 放火公判
二十一日開廷

社會の耳目を聳動せしめた本町二丁目の放火犯人高田松藏に對する公判は延期になつてゐたが愈々二十一日午前十時から京城地方法院の第七號法廷で開廷の事に決定した

年增女郎逃走

龍山彌生遊廓九々樓抱娼妓貞奴事山本ヤス（三〇）と云ふ年增は七日午後十一時頃自殺すると云ふ遺書を殘して逃走したがこれで二度目の逃走だと

漢江增水
氷塊流る

六日夜來の降雨で七日には漢江の出水約九尺と云ふ冬期には珍しい現象を呈した、臨州街道渡船場は爲めに解氷し、小舟を通ずるまでになつたが上流から氷塊が流れて來るので交通上稍困難な狀態である、又楊州郡界の中浪橋も出水の爲め橋上一尺となつたけれども交通には差支へがない

早くも解氷 古老の記憶にもない

別項の如く漢江流域の豪雨で漢江の初漲水となつて最初は結氷より江面の上に增水三尺五寸の漲水が押し流れて居たが八日朝になつて氷は全部打砕けて浮き上つて兩岸に押し寄せられ又は流氷となつて全部流れてしまつた、こんなに早く漢江が解氷した事は朝鮮古老の記憶にもないとの話である

鮮童の惡戯 婦人川に墜落

府内西大門通り一の一二七番地金潤培の妻地藏寶ウメ（三）が七日午後五時過ぎ既に婦人洞の長屋より歸宅すべく附近の濠溪川筋を通行中突然鮮童が飛び出してウメに蛇を投付たのでウメが叱責して居ると又も他の鮮童が加勢し喧嘩を始め鮮童の爲に袋叩きに遭はんとした刹那ウメは誤つて濠溪川に墜落し折柄の濁水に流れんとしたが巡察中の鐘路署員に救助された

金貸を訴ふ 損害を賠償せよと

元京城府廳雇員で去年詐欺事件で有罪の判決を受けた永樂町二の七八金貸業[illegible]は其當時一萬圓の貸金の爲に損害を蒙つたから賠償せよと、さきに京城地方法院へ訴訟を提起され、九日村田判事陪席の上口頭辯論が開廷されることとなつた

謎の辭世の歌
自殺した人妻

府内[illegible]町一の七番地[illegible]妻金澤[illegible]（三）が七日午後六時頃自宅で石炭酸を多量に服し自殺を遂げたことは昨紙の通りである自殺の原因は單に性來のヒステリー病が昂じて厭世悲觀した揚句と家人は語つて居るが同日午前登校の友人の明治町一の五九番地[illegible]ヤ子が同家を訪れた際死なねばならぬ事情があると云ふ辭世の歌を書いた用紙に四日認めたらしき辭世の歌『一言を想ひ出しけり、出際の君が御心』が遺してあつたと云ふとのこと、それに原因するものではないかと云はれて居る

支那珍器陳列會

天津の骨董商家某氏が十數年來蒐集した支那珍器百餘點を九日より十一日迄三日間朝鮮旅館樓上に陳列し一般同好者の觀覽に供する、陳列品は希望に依り割愛すると云ふが品目は天目の花瓶、蒔繪の花瓶、香炉の卓、緞金布、茶器物、其他茶器の花器名物などは流石に好事家の垂涎に堪えぬものばかりであると

人蔘湯

▲京城の火事沙汰を氣に病んだ仁川の某と云ふ奇特翁、ロザノ（〴〵）と陽公園に火の神『愛宕さん』を祀つて鎭火祭を執行した事は當時記した通り▲が火の神少しも感應ましまさず毛のほども御利益がない▲殊に二三日前など一夜の中に六所も火事を出すと云ふ荒れ方、流石の老人ツク〴〵感じて曰く『まだ神の御心と人間の心が一致しないのだ』▲爰に老人は今一度京城で行中だが踊り次第もう一度京城で鎭火祭を執行すると意氣込んで居るさうな▲山の神とさへ旨く心の合ひ兼ねる世の中、まして火の神とは……エヘン

父治三郎儀豫て大阪大學病院に入院養生中の處療養不相叶六日午前二時四十分遂に死去致候間生前の知己へ此段御通知申上候
追て葬儀は來る十日午後一時本願寺にて相營み可申候
京城府和泉町一七二
嗣子 若松榮三郎
親族 若松淸治郎
總代 中村芳松

當會社業務執行社員若松治三郎儀豫て病氣の處養生不相叶二月四日午前六時弐十分死去致候間此段御通知に代へ謹告仕候
合名會社 中村運送店

多産名古屋鷄其他各種優良鷄雛及び種卵を分讓致します、一時に多數共同購入等の向きには特に御相談に應じます、詳細は御照會次第御返信料付御回答致します
東京園養鷄場
大阪府東成郡喜連村
付越一郎

情人助けの爲め敎伊勢神宮の御利益を今回入院明けの二三日にて根治の秘傳を
りん病
久留米市 西宗寺

◎生徒募集
京城中學校
釜山中學校
平壤中學校
龍山中學校
大田中學校
大邱中學校
元山中學校
光州中學校
群山中學校
本年四月入學セシムベキ第一學年生徒若干名ヲ募集ス詳細ハ各學校ニ就キ承合スベシ
大正十三年二月
咸鏡南道

土地賣拂廣告
一、岱總面積 六千七百四十坪七合 此筆數 四十三筆
一、田總面積 一千五百四十七坪六合 此筆數 十七筆
一、畓總面積 九百七十六坪 此筆數 八筆
一、岱總面積 六千六百五十坪 此筆數 七筆
一、岱總面積 一千八百四十三坪 此筆數 二十一筆
入札保證金 各見積價格ノ百分ノ五以上
入札ノ場所 咸鏡南道物産陳列館
入札ノ日時 大正十三年二月廿四日午後一時限リ
右各筆毎ニ買受希望者ハ成鏡南道内務部會計課ニ就キ入札心得書契約條項及賣地明細ノ閲覽ヲ求ムベシ即時開札ス此ノ契約ハ入札ノ上咸鏡南道知事之ヲ擇任ス
大正十三年二月五日
咸鏡南道

父騰七郎儀兼而病氣療養中の處藥石効なく本日午前二時死去致候に付此段御通知申上候
大正十三年二月四日
長崎市今籠町六番地
男 下田謙吉
同 捷二

□明和元年の創業□有名なる本町細石又は銘石店
□記念碑、銅像台石、神社佛閣石、石燈籠等一手販賣
石碑は專門で信用ある平淸
。感謝狀金銀杯拜領。親切第一の墓標石匠
□各宗石碑正札附□大阪市天滿天神□
□平淸は登錄商標□電北二六五五□振大阪二六五五□

朝鮮總督府
官製
蔘精
一手販賣元 貴生堂藥品店 京城本町二丁目
電話本局三八 振替京城七六一番

京劇 當る二月九日より 新案喜劇 滿十郎一行來る
當座は昨冬府内各大商店大會社の後援の許に京劇開演其節の好評と觀客の滿員は豫て皆樣の御記憶に存じて居られましよ 好評と滿員は何故か 安くて面白い眞の娯樂が觀客の御氣に召したのでしよ本春も昨冬以上の大盛況ならん

創業明治二十八年 各時計卸商 資金局御用時計 喜多金光堂 京城黃金町一丁目 電話[illegible]

新築落成 信川溫泉 風光明媚 經營者平壤 料亭玉屋 櫻屋旅館
信川溫泉行旅客には鐵道本線及支線共貨金往復に限り二割引の特典あり、期間は十五日間▲ホテル營業部は御入湯の爲め一週間以上御滯在の方に限り各等定價の一割引▼
【茶代廢止】
特等六圓、一等四圓、二等三圓三等二圓半
信川溫泉ホテル

京城永樂町二丁目 入院隨意 酒井婦人病院（商品陳列館正門前） 電話一八三〇番 酒井一郎

内科 小兒科 京城若草町大通り 今村醫院 院長 今村豊八 入院隨意 電話一八三一番

麥酒代理店 東京工業製品 用紙販賣其他店 須賀商會京城支店 電話本局千八百五十四番

朝鮮金融上に於ける資力減退事情と對策（一）

朝鮮金融上に於ける資力減退の事情を論じ之が對策に關し種々論者あるが、其要とする所は第一、充分救濟を要すべき事情あること、第二、而も根本的に財源なくして徒らに資金を供給するに於ては

一時の殷盛を來すべきも直に資力減退の度を加ふる原因となるに過ぎざること、第三、官民協力各種の方面より漸を逐うて經濟上の基礎を築き上ぐる外なきことの結論に到達するのであるが今以上の事實上に關し稍詳細且具體的の方策を述ぶれば

第一、資力減退の事實及其方面　朝鮮を一括して其金融上に現はれたる資力減退の事情を測定せんが爲め預貸金及貸出增減を觀察するに大體左表の如き傾向を辿り大正八、九年の交に於ては多少の餘裕を存じたるも其後漸減し遂に昨今に至りては一億圓以上の負債超過となり其間一億二三千萬圓の

資力減退を示したものと云はねばならぬ尚此の傾向は時期に於て大正八、九年の好景氣及大正十年の中間景氣の際及其後を受けたる當時に於て特に顯著なるものがある

年月	預金額（千圓）	貸出額（千圓）
七、六	八九、六三	一一〇、五一二
七、一二	一〇九、四六〇	一〇七、九四六
八、六	一一一、四四五	一〇九、一六九
八、一二	一四三、二五	一三七、七七三
九、六	一四三、一四〇	一三六、一六四
九、一二	一八三、一五二	一八二、五三一
一〇、六	一六八、一五二	二七六、二五二
一〇、一二	一七〇、二〇	二八九、五三一
一二、六	一九〇、二三一	二九七、四二〇

大に資力減退の方面を觀察するに大體右表に示す如き形勢を表はし一般財界に於ける商人事業家其他の要求に伴ひ鮮內普通銀行も亦之の

運命を共にし　就中大正八年の間に於て既に二千萬圓內外の貸出超過となることは想像に難くない、此の際に際り鮮外銀行の鮮內に支店を有するもの漸次に預金を吸收し貸出しを回收し大正七、八年の交に比すれば却て二千萬圓內外の預金超過の增進を示し其手に依つて相當多額の鮮內資金が鮮外に誘出せられ居る現象が見える

年月	鮮內銀行（千圓）	鮮外銀行（千圓）
七、六	×二、七三〇	二、三八三
七、一二	×八、五三五	×三、〇八〇
八、六	×七、七二〇	×三、八八〇
八、一二	×一六、四四五	×九、六三三
九、六	×一八、九六〇	一三、四三二
九、一二	×一九、一五三	九、八〇三
一〇、六	×二三、四五八	一〇、〇二四
一〇、一二	×一八、六五四	一四、九八二
一二、六	×二〇、一四〇	二一、二五三
一二、一二	×二〇、五四〇	二〇、九〇三

第二資力減退の原因及其結果　資力增減の原因たる種々の內容は大體の傾向として當に朝鮮は債權債務の決定に於て資金を取入れ

損益勘定に於て支拂をなしつゝある現狀なれば鮮外に流出せるものは永久に歸來せざるに反し鮮內に流入せるものは更に利息を附して返濟することを要するもので難しき原因に基く資力の減退と共に過去の負債より生ずる負擔を加へ殆ど加速度を以て資金涸渇の一端へと急ぎつゝあるものと云ふべきである斯かる艱難的狀態

爲減退の傾向を辿りつゝある結果は必ずや遂に財政家及金融業者の自覺又は其行き詰まりに依つて金融の緊縮或は其通過を招來し商工業の不振財界の不景氣を現出することを止むを得ないであらう、自然に依つて經濟の緊縮の方針を取りたる場合は不景氣の內に漸次

實力を回復し再び躍進なる財界の發達を遂げ得べきも之に反して放漫の政策を持續して不況を糊塗するに於ては遂に財界の行き詰りとなり金融逼迫して不景氣に繼ぐ不景氣を重ね極度する迄は極めて深きが故に之が挽回の途は極めて困難なるものがあらう大きに朝鮮に於ける昨今の狀態は稍行き詰まりの觀あるやに見られ金融の減退は解散不渡手形の續出等各種の事件增加の形勢に在るは誠に憂ふべき現象である朝鮮が上述の如き金融逼迫の狀態に陥りつゝある際更に震災の結果は內地よりする新資金の流入を妨げ却て

舊資金の引上げを誘致する結果となるべく又財政上に於いても新規公債打切りの方針なるが如く斯かる結果として朝鮮金融界は愈々逼迫困憊の狀を呈すべきや想像に難くない所であらう（東拓調査）

滿銀配當　圓滿に解決

滿洲銀行配當問題に就き五日午後二時からヤマトホテルに於て第二回大株主會を開き勝簡賢行委員の一人たる武田愛次氏より上京賢行委員の鮮銀總裁との交涉經過並に兒玉關東長官の斡旋調停等を報告し後佐藤金融氏を座長に推し大株主の態度を決定し上京賢行委員に一任して兒玉長官の盡力を求むる事となつた因に六日上京中の賢行委員から武田委員の下に左の電報が到着した

兒玉長官の御盡力に依り鮮銀借入金一千五百萬圓に對し滿銀創立當時から昨年末迄五ヶ月間金利二分を低下し此金額十二萬五千圓と尚之れが運用に依り生ずる金利約一萬一千圓を加算したるものを本年末迄に交附するものとす

以上の電文に依れば滿銀配當問題も兒玉長官の斡旋にて圓滿に解決を告ぐるものと觀測さる（大連）

鮮銀配當六分

【東京電話】鮮銀の整理に付大藏省側は株主の配當を五分に削減する意嚮で總督府當局と折衝中であつたが野中新總裁は損害を株主にのみ負擔せしむるは苦痛であるから一分位の緩和策はなきやと陳情するところあり結局之を諒とし七日に至り鮮銀今期の配當は六分にすることゝ決定した此の結果鮮銀の今期決算は多少變更さるゝことゝなつた

金組預金貸出　預金貸出共增加

金融組合聯合會十二月末現在に於ける預金、預り金、貸出金の狀況を地方別に比べ多少の差違は免れ難きも一般に貸出に對して預り金は增加の傾向にして同時に預金に於ても地方別に見る預金も從つて增加の一方にある如くなるが之が土地に於ける金融地方金利に於ける金利緩慢の徵候の疑ひない所である

全鮮手形交換高

一月中京城、釜山、仁川、平壤、元山、木浦の全鮮六交換所に於ける手形交換高は枚數十六萬四千八百四十二枚金額七千七百三十三萬六千三百九圓であるが各交換所別交換高左の如し

	枚數	金額
京城	一〇三、五二九	四九、四四七、〇五四圓
釜山	四〇、一四四	一四、六六九、一七六
仁川	一一、一四七	一二、一八〇、七四四
平壤	三、三三六	三、九六一、五六六
元山	四、五三三	一、四四九、一三三
木浦	二、八六四	一、三六六、五五四
合計	一六四、八四二	七七、三三六、三〇九

朝火契約激增

朝鮮火災海上保險株式會社にては來る十二日定時總會を開き營業報告を爲すべきが十一月以來火災頻發の爲め契約激增し來りたりと卽ち十月迄每月一千件內外十一月一、五〇〇件、十二月一、二三四件、一月一、二二三件にして一月中の金額は一千二百二十四萬八千圓七月以降總計一萬一千百八十三件七千四十二萬又開業以來總計一萬九千八百一件一億二千八百二十萬圓に達せりと

海外經濟電報（八日著電）

英米爲替　四弗三十二仙丁度（八分ノ三高）
スチール　一〇七弗八分ノ七（八分ノ三安）
アナコンダ　三十八弗四分ノ一（八分ノ一安）
倫敦銀塊　三十三片八分ノ三
米棉　一圓七十錢安

商品市況

砂糖（先高見越）

我國砂糖需要の上に於て最も密接な關係を有するジャバ糖は非常に品薄であるが一方世界の砂糖相場を左右して居るキュバ糖は昨年末より俄かに出廻旺盛を極め爲めに漸次安歩調を辿り潮安値裏に越年して新正を迎へた其後一時混亂を極めて居た英國政情も一段落し市場もいくらか樂觀氣味に傾き著々キューバ糖の買占めにかゝらんとするや從來キユバを唯一の需要地として居たアメリカも急に買氣旺盛となりこゝに兩國間の買値の競爭を演出しその結果は糖價の吊り上げとなり我が市場に於ても一月中頃より俄然二割方の上放れを見るに至つたために分蜜糖に於ても四月物十七圓より二十圓精糖二十七圓より二十九圓の高値を呼んだ鮮內に於ける市況は勿論內地相場に左右せられて居るが目下は約一圓方內地相場は下廻つて居る殊に強氣の材料として最近タークー糖の品カスレで日糖の支那進出となり輸出相場は三十四圓五十錢であるから一圓方の上鞘で採算上急に新出激增の氣勢を上げて居る現在では當地大手も二十八圓五十錢で賣止めて居るが最近東京水曜會でも採算上三十一圓五十錢迄値上を一決したと云ふ報を入れ內地相場より一圓四五十錢も下鞘にある鮮內相場も多少一圓擱みは引締めらるゝ事は疑ひない所である

株式（八日）

無味閑散の商狀　前場大新高　後場は保合

今朝は大阪大新九十四圓二十錢の鼻脇を入れて氣配強きも買氣添はず場面閑散を呈し短期大新は八十九圓六十錢と寄付いた跡九十圓九十錢迄漸騰九十一圓ドタと押し更に大阪九十一圓突の入電に九十一圓ドタと上乘せ九十圓八十錢と打止め結局二圓七十錢方昂騰京取は三十錢高仁取は出來ず仁新は十錢安、安取は十八圓六十錢の一本長期は京取先一部のバイカイで三十四圓七十錢と付け八十錢高其他鮮銀殖銀に小口手合あり閑散裡に大引

▲後場は大阪大新九十一圓五十錢の引返しを入れしも人氣添はず短期の大新は九十一圓ドタと寄り二十錢と進み跡大阪九十圓二十錢の下押しを入れずり安步調を辿り八十九圓九十錢と突込しも安値追賣も警戒されて九十圓臺に返し大阪の小戾しと共に九十一圓のドタより九十圓六十錢と打止め結局二十錢安京取は小口の手詰め商內に保合の手合があり保合に終つた外短期長期共更に出來ず閑散裡に保合を呈した

大新昂騰す　人氣は依然警戒

今朝は大阪大新九十圓二十錢の引返しを入れ跡一圓三十錢の續騰を入れたが頃日來浮動的商狀を繰返して居る同株のことゝて高値は依然警戒されて買氣添はず九十圓八十錢と大阪の下鞘に打止め結局二圓七十錢方の昂騰を告げたが双方共に腰入深き手口は見られず活氣薄の商狀であつた何分買方唯一の武器である外債相場は既に今日迄幾度か買材料として提供された事とて最早棚晒しの觀があり假りに此外債が成立するとしても其處は結局買方利喰の機と豫期されつゝある情勢である丈に高値を買はず買進む時でもなく安値を賣り乘る事も亦考慮を要するとの見方が行はれつゝある形勢であるから▲前場共に警戒を之れ事とせる狀態である斯る結果は自然昨今の如き至極無味乾燥なる商狀を持續することになるのは當然で斯く不透明なる商狀を持續する結果は自ら双方の嫌氣を誘ふに至るべく觀察されて居る果して右の嫌氣が孰れから來るかは素より疑問であるが要するに昨今の如き廻りなき商狀を繰り返す間には問題の二月限の整理も暑々進捗するものと見られ愈々手詰めの關係に依る波瀾は先づ中旬以降の事面であらうと見られ夫れまでの間は依然此邊の大巾保合を繰返すものであらうと見られて居る

處分待に見送る

京取株は大阪の昂騰も全く鈍感で相變らず無氣力なる商狀を續け今期の如きも短期は僅かに三十錢方の小締りを呈し長期は一部のバイカイ十枚で八十錢高を告げたに過ぎなかつた更に角抱株處分問題は今や全く一般嫌惡の的となり此際徹底的處分を望みつゝあることは頃日來の無氣力なる商狀に徵するも明かなる次第であり殊に拋株處分の形勢は日に〳〵逼迫し來れる模樣であつて如何に處分さるゝか其結果に就ては賣買何れも期待する處がある譯で從つて賣りも買も手控へるより仕方がないとせられて居る左れば京取株としては右拋株問題が如何に處分さるゝかの見當の付くまでは矢張り此邊の保合を持續するものと見られて居る

株界小言

京取市場の取引高から大新の出來高を差引いたら果してドレ丈け殘るであらう最近大新の鈍況でサッパリ市場が閑散だ拋株處分の必要は之が何よりの證據だ▲今の拋株處分方法も洵に結構だが軟派は之れを適用して反對に賣り驅ごうと云ふ寸法で脅やかして居る一方株主間には一刀兩斷の處置を熱望するものが漸く多い▲兎角世の中は思ひ通りにならぬものが常とは云ひら矢張り本社長切角の名案も今となつては迷案と云はざるを得ない▲現に角朝鮮唯一の現株市場が昨今の狀態げドーダ大新が出來なければ忽ち大閑散を呈するなんて如何にも賴りがない▲何處を押せばソンナ聲が出るんだいと云ひたくなる

抱株處分は　市場の自覺に待つ　田中仲買員委員長談

京取市場の拋株處分問題に付ては先般市場から諮問のあつた場合既に此際徹底的に處分の必要なることを陳述して置いたが其處分方法としては大體勸信の半井專務案と同樣なる意見で株主に剴當てると云ふことには反對者はないやうである京取市場の現狀から亦一般の意嚮から此際徹底的拋株處分は最早議論の餘地はなく如何なる方法に依るかゞ問題であるから願はくは此際市場から自發的に適當なる方法を講じて貰ひたい市場平岡專務も既に其腑を決めたやうであるから圓滿に處分方法が講ぜらるゝであらうとは思ふが何れにしても市場重役が此際躊躇逡巡せられる樣であれば圓滿なる解決は或は至難でかくては市場の將來に禍根を殘すやうなことにもなる譯であるから市場に於ては此際一般株主の要望に即いて自發的に適當の方法を講ぜらるゝことを切望して居る次第である

京取大新喰合　八日前場現在

▲京城短期二、五七〇代引五六〇賣り方吉見九五〇、新田四四〇、白榮二三〇、市川二三〇外四店買方洪柱二一〇、李首二〇、金龍三四〇、中村二三〇中七〇〇、田南五五〇、閔一四〇外四店▲大新短期五、五〇〇代引七二〇賣り方有田一四〇、新田二、一三〇、白井一一〇、大島一一三〇、定岡二〇〇、中村六四〇、井口九〇

現株中値出來値（八日）

銘柄		前場當限	前場先限	後場當限	後場先限
京取	寄	…	…	…	…
	引	…	三四・七〇	…	三三・九〇
仁取	寄引	…	…	…	…
同新		一四・〇〇	…	…	…
鮮銀		三二・三〇	三二・〇〇	…	…
同新		一八・三〇	…	…	…
殖銀		…	四五・五〇	…	…
同新		一一・〇〇	…	…	…
實銀		一〇・七〇	…	…	…
商銀		四〇・三〇	…	…	…
同新		二九・九〇	…	…	…
漢銀		三二・三〇	…	…	…
同新		六・三〇	…	…	…
韓銀		…	…	…	…
東拓		一〇・三〇	…	…	…
同新		三・七〇	…	…	…
鮮土		二五・三〇	…	…	…
朝紡		…	…	…	…
滿毛		三・〇〇	…	…	…
京電		三五・三〇	…	…	…
同新		一四・〇〇	…	…	…
電興		三・一〇	…	…	…
釜產		一八・〇〇	…	…	…
朝郵		三・〇〇	…	…	…
鴨綠		…	…	…	…
京南		九・〇〇	…	…	…
金剛		三・三〇	…	…	…
滿鐵		一四・〇〇	…	…	…
同新		三・五〇	…	…	…
東京		三・〇〇	…	…	…
同新		…	…	…	…
協信		四・九〇	…	…	…
朝信、穀信、滿取、京信、安取、大新	寄引	…	…	…	…

短期取引

銘柄	寄付	大引	高値	安値
京取 前	三三・七〇	三三・九〇	三三・九〇	三三・七〇
京取 後	三三・九〇	三三・九〇	三三・九〇	三三・八〇
仁取 前後	…	…	…	…
同新 前後	…	…	…	…
朝紡 前後	…	…	…	…
拓新 前後	…	…	…	…
安取 前	一八・六〇	…	…	…
大新 前	八九・六〇	九〇・八〇	九一・〇〇	八九・六〇
大新 後	九一・〇〇	九〇・六〇	九一・〇〇	八九・九〇

大阪短期取引

銘柄	○八日前場寄付	大引
大新	九〇・二〇	九一・三〇
鐘新	三〇三・九〇	三〇四・五〇
天取	…	…

銘柄	○八日後場寄付	大引
大新	九一・五〇	九〇・六〇
鐘新	三〇四・九〇	三〇四・四〇
天取	…	…

安東株式

	○七日後場寄付	大引
安取 當	…	…
安取 先	…	…

	○八日前場寄付	大引
安取 當	…	一八・五〇
安取 先	…	一八・七〇

鎭平銀

○七日後場寄付　大引　當限……先限……
○八日　休會

大阪長期取引

銘柄	八日前場寄付	大引	八日後場寄付	大引
大株	一〇六・五〇	一〇六・五〇	一〇六・四〇	一〇六・六〇
同新	九一・八〇	九二・六〇	九二・〇〇	九二・九〇
郵船	…	…	二七・九〇	二七・九〇
同新	…	二八・〇〇	…	…
商船	…	…	…	…
同新	…	…	…	…
鐘紡	一七七・〇〇	一七七・〇〇	一七八・〇〇	一七八・九〇
同新	一七七・四〇	一七七・〇〇	一七七・〇〇	一七八・五〇
東紡	一二〇・八〇	一二〇・七〇	一二一・〇〇	一二一・二〇
日紡	一二四・八〇	一二四・七〇	一二四・六〇	一二五・〇〇

出來高

京取三十四圓▲短期千六百四十枚累計二十三萬三千九百六十枚

算定

京取三十四圓、安取十九圓、大新九十圓

日步

京取十五錢、仁取四十錢、仁新十五錢、朝紡五錢、拓新十錢、大新五十五錢、安取十錢

後場手振

▲大新短期有田、新田三百、金秀、市川、南、李省賣り、吉見、金秀、閔、定岡、中村、井口、龜、閔買出來高千五十枚▲京取短期田中賣り中村、市川吉見買

米況（八日）

仁川期米　前場軟弱含み

昨夜後場大阪地の止め高に三十一圓七八十錢處を突込んだ小口筋の狼狽賣に三十一圓丁度と跳返して打止めしも今朝大阪寄附氣配ボケの前日の安値より更に下廻り十四錢と三十六圓九十錢の報を入れて人氣を惡化せしめ當限出來ずりしも中三十一圓十五錢先三十一圓七十錢と三十丁安に寄付きたり

▲第二節　當出來ず大阪二節八十一錢の不勢に中十錢先六十五錢より四錢と押目しも押目は買氣旺盛の際とて七十五錢と跳返し二錢と手堅く引

▲第三節　當出來ず大阪四節八十四錢の移りに中十五錢より八十錢に始め七十九錢と小弛みしも押目買人氣強く九十錢と跳返し八十五錢と引

▲第四節　當出來ず下二十一錢より五錢先八十五錢より始め九十錢と更に締りて引

▲第五節　當中出來ず先九十二錢に始め軟派の賣直しに八十五錢と押し七錢と引

▲第六節　當中出來ず先九十一錢より五錢と持合ひに引

▲第七節　當中出來ず大阪止め三十六圓九十九錢の軟さる移りに先三十一圓九十五錢と閑散に大引した

仁川　㊥　鳥居仲買店　電話六六八

双方機會待

一時曖昧の態度を見せた㋐を根據の強氣一派も僅かに一部の買玉を投げ退いたのみで現在尚ほ一萬六千石の買玉は依然として握つて居り中限の如き再び腰を深めて買進み其の建玉小一萬石に達し當中先三期を通じての買玉五萬餘石になつて居る又之れに對する㋑筋は別に目立つた行動は執らないが吹値は除かさず賣浴せ兩々相睨して戰機の熟するを待つて居る樣である

後場依然頑閒

▲第一節　當中出來ず大阪後寄三十六圓九十九錢の持合ひ移りに先三十一圓九十九錢と四丁高に寄付

▲第二節　當出來ず中一圓三十五錢より二十錢引公定三十二錢先二錢の移りに六十錢と始めしも大阪三節六十九錢の叩き六十九錢と戾して引

▲第三節　當出來ず中一圓十九錢より八錢と押し二十錢引公定二十錢先七十錢より八十錢と返し七十錢引

▲四節　當出來ず中一圓二十五錢より十五錢引公定二十二錢先一圓七十錢より五十錢と追込み六十錢

▲五節　當出來ず中一圓九十錢より八錢と押し二十錢引公定二十錢先六十九錢より七十錢で押し八十一錢と返し八十錢引

各店の俵合せ

當限賣方㋕七六〇〇▲㋙七〇〇〇買方㋟四九〇〇▲㋫三〇〇中限買方㋭九四〇〇▲㋭二〇〇▲㋣一八〇〇▲丸米八〇〇買方㋻九一〇〇▲金益一六〇〇▲㋕一三〇〇▲丸銀一二〇〇▲㋘四〇〇▲㋥三〇〇〇▲㋟六四〇〇▲先限㋟一〇一〇〇▲㋭一〇〇▲㋦九〇〇丸夕三一〇〇▲㋣八〇〇▲丸銀二〇〇買方㋭一六七〇〇▲㋕二〇〇▲㋑六〇〇▲㋬一三〇〇▲金益一二〇〇▲㋭五〇〇▲三四〇〇▲丸米三〇〇▲㋚二〇〇

○八日	前場	後場
寄付	三一・七〇	三一・九九
止値	三一・九五	三一・八〇
高値	三一・九五	三二・〇〇
安値	三一・六四	三一・五〇

	前場公定値	後場公定値
一節	三一・七〇	三一・九九
二節	三一・六九	三一・七〇
三節	三一・八六	三一・七五
四節	三一・九〇	三一・六一
五節	三一・九〇	三一・七五
六節	三一・九二	三一・八〇
七節	三一・九五	…

	當限	中限	先限
値段入	二九・〇〇	三一・二六	三一・八八
取組高	一萬五千二百石	一萬四千七百石	二萬三千七百石

出來高　十五萬二千三百石　合計　九九六二九〇〇石

成行き傍觀

當所は前日來阪地安に比して下溢つたので彼我の鞘は遂に五百丁內外に縮小するに至つたが之れは要するに買方の利喰ひ急ぎと賣方の周章て投げ退く向の尠ない模樣であるので他に深い事情はない樣であるが然し二圓擱みは阪地との關係と手仕舞筋の賣直し等にて現の行惱みの嫌ひがあるので限先此の邊に持合ひ阪地の成行き如何を眺めるより仕方がないらしい

仁川米豆取引所仲買人　㋟　仲買店

月末戰を期待

昨報の如く之れまで結束を固めて行動を共にして來た阪地の買方中には弗々賣持の策を講ずる者が現はれたのみか今朝某方面からの狀報に依ると吉村が愛米の堅萬餘石を京都の水野が大邱の大正商會から大阪の堅萬餘石の鮮米を買付け其れも賣堅かれ居るとかにて斯の如く漸次賣米筋の緊物が加重し來る以上如何に買方主力が天下の主力筋を網羅せるとは云へ下地二十萬石近くの米を抱き込んで居る折柄悪戰苦鬪は免れない之と同時に一方賣方主力たる山田一派は今月も多額の渡米を取行すべく手當米の蒐集に努力せる等買主力が此難關を如何にして切り抜けるか今月末戰は一層興味があらうと觀測されて居る

正米依然強硬

正米市場は鑑正の關係上殆と休業に等しき狀態にて一翻向內捗取らないが眼前の賣物薄にて割安物は先高見越しの思惑買多き爲め定期不勢の割下足添はず平澤四等四十圓七十錢處を手堅く維持し在米は至極潤澤なるにも拘はらず浮動米は至極少ないから現下の處餘り下値は望めないらしい

京城穀物

正米現物

正米現物は前日と同樣合格三十圓五十錢見當の賣唱へなるも買人は二三十錢の附値にて商談まとまらず地撰玄米上物二十八圓並二十七圓三十錢處にて弗々手合せあるも期米の不勢に玄米以外は見送りにて氣は八錢二三厘を維持合の風情である

大豆

引締まり弗々賣物あるも安値は賣らず高値十錢は買はずの成行きで並穀十八圓二十錢賣三十錢買の見當にて持合ひながら底堅き商狀である

米界餘聞

値が少し安くなると賣方の利喰いが先に出て利喰いで戾した處は玄人筋が靜かに賣り直して行くと云ふ相場に落付かない▲然し賣收額の發表も濟んだ後の新材料なしと來て居るから大體に於ては此の邊の小往來相場と見る外はない▲何處の店へ行つても強弱師は種子切れと云ふ始末であり殊に總選擧前とて政府を始め各政黨屋はお百姓の氣嫌取りに農村振興を看板に各自政黨の宣傳に浮身をやつして居るが其れ等の際の高い其の御りに相場が面白くない處は笛吹けども人踊らずの感がないでもない▲農家の態度如何は之れまで屢々云ひ囃して來た事だが既に賣らねばならぬ連中は賣つてそひ今持つてる連中は裕福な地主や大百姓計りであるから中々チョッコラと手放すまい▲其の地主さん達は高い小作料を取り立つて小百姓が賣る米のなくなつた頃から農會の尻を叩いてやれ農村振興だいや關稅免除の復活だなどゝブルに都合の好い勝手な運動を始めるのだから始末に從へない

仁川正米

丸キ四等三十圓七十錢南市四等二十九圓六十錢粳神力八錢五厘見當なるも取引は閑散である

釜山正米

現物改良都三十一圓五十錢神力三十一圓二十錢二月中限三十一圓三十錢三月中限三十一圓四十五錢三月末限三十一圓四十一錢より六十三錢出來高七千五百石

群山正米

現物改良都三十一圓七十錢神力三十一圓三十錢二月中限三十一圓三十錢三月中限三十一圓八十八錢三月末限三十二圓〇五錢出來高一萬九千二百石

大邱正米

改良都三十圓九十錢神力三十圓三十錢三月中限三十一圓八十錢より八十九錢三月末限三十一圓二十錢より十七錢出來高千九百石

東京期米

	○八日前場	八日後場
先寄	三九・七〇	三九・五七
二節	・六〇	・七九
三節	・六五	・六六
四節	・七一	・五五
五節	・八二	・七二

大阪期米

	○八日前場	八日後場
當寄	三五・六四	三五・六〇
止め	三五・六〇	三五・四一
中寄	三六・一六	三六・〇五
止め	三六・一四	三五・九九
先寄	三六・九四	三六・九九
二節	・八一	・八九
三節	・八〇	・六九
四節	・八四	・七一
五節	・九二	・八四
六節	・九八	・八五
七節	七・〇〇	…
八節	六・九九	…
九節	・九九	…
十節	・九九	…

兵庫期米

	○八日前場	八日後場
寄付	三六・〇七	三六・一八
止め	三六・一〇	三五・八八

下關期米

	○八日前場寄付	止め	八日後場寄付	止め
當限	…	…	…	…
中限	…	…	…	…
先限	三五・五〇	三五・六九	三五・六二	…

桑名期米

	○八日前場	八日後場
寄付	三五・二五	三五・一三
止め	三四・九九	三四・八三

大阪三品

	○八日前場寄付	前場大引
二月限	三四・七〇	三四・九〇
三月限	三六・九〇	三六・二〇
四月限	三六・二〇	三六・六〇
五月限	三六・二〇	三八・七〇
六月限	三六・五〇	三九・六〇
七月限	三八・五〇	三一・九〇
八月限	三九・九〇	三二・八〇

	○八日後場寄付	後場大引
二月限	三七・九〇	三六・五〇
三月限	三七・七〇	三七・七〇
四月限	三八・一〇	三八・〇〇
五月限	三九・五〇	三九・六〇
六月限	三九・九〇	三〇・〇〇
七月限	三九・九〇	三〇・〇〇
八月限	三一・〇〇	三一・四〇

仁川期米　福

商業登記公告

株式會社朝鮮殖產銀行（變更）第四回社債發行額金貳百五拾萬圓第五回社債發行額金百萬圓ヲ大正拾參年貳月壹日全額償還シタリ
右大正拾參年貳月五日登記
全州地方法院金堤出張所

商業登記公告

株式會社朝鮮殖產銀行社債償還第四回社債發行額金貳百五拾萬圓及第五回社債發行額金壹百萬圓ヲ大正拾參年貳月壹日全額償還シタリ
右大正拾參年貳月壹日登記
京城地方法院水原支廳

商業登記公告

一、株式會社大同銀行（變更）監査役山根政治西崎鶴太郎ハ任期滿了ノ處大正拾參年壹月貳拾八日重任同年同日就任同日監査役ニ就任シタル者
鎭南浦府億兩機里九拾七番地　李鍾燮
一、商號（廢止）吉岡服物店ハ大正拾參年貳月五日廢止
右大正拾參年貳月六日各登記
平壤地方法院

超ディーゼル小型發動機

本機はマグネトーを使はぬから故障は起きない
一馬力一時間燃料代僅か一錢七厘一年間の燃料節約は實に驚くべし
五馬力より八馬力
仁川府宮町　仁川造船鐵工所　電話二三八番
出張所　京城府黃金町　生命ビルディング內

種卵有禽

カタログは武錢郵券添御申込次第差上げます
賓益本位の養鷄家は弊組合の多產系種を歡迎せらる
大邱東雲町　大邱養鷄組合

賛化病院

京城明治町一丁目　電話二四一番
內科　小兒科
入院隨意
每日五名を限る施療す
醫學博士　古城憲治

眼科專門　金井眼科醫院

京城若草町（總督府前通り新道路中程）
若草町電話二九五六
入院隨意　日曜祭日　診察午前中

朝鮮信託

營業科目　信託　金錢信託　有價證券信託　不動產信託
代理　其他一般信託業務
營業案內進呈
株式會社　京城明治町一丁目　電話一五九九番　仁川本町　電話二三二番

米國製二連銃新荷著

特價提共
十二番口徑三十吋　無鷄頭二連銃
特價金壹百圓
鷄林商事株式會社銃砲部
平壤大和町七番地（長電話一八一番）
カタログ進呈

外科・內科・皮膚花柳病科・エッキス光線及電氣科

京城府旭町二丁目
島崎病院
院長　島崎龍
入院隨意（普通及隔離室）
電話　病院本局

資本金六百萬圓　明治三十六年設立

當銀行ハ預金貸金爲替等一般銀行業務ヲ確實親切ニ取扱申候
京城府南大門通一丁目十四番地
株式會社　漢城銀行
頭取　韓相龍
電話長光化門八一　振替口座京城二〇五番
支店所在地　水原・平壤・大田・開城・京城南大門・釜山・東京・大阪・京城東大門・大邱
出張所在地　東幕・平壤大和町・京城西大門・京城本町

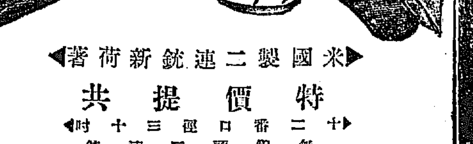

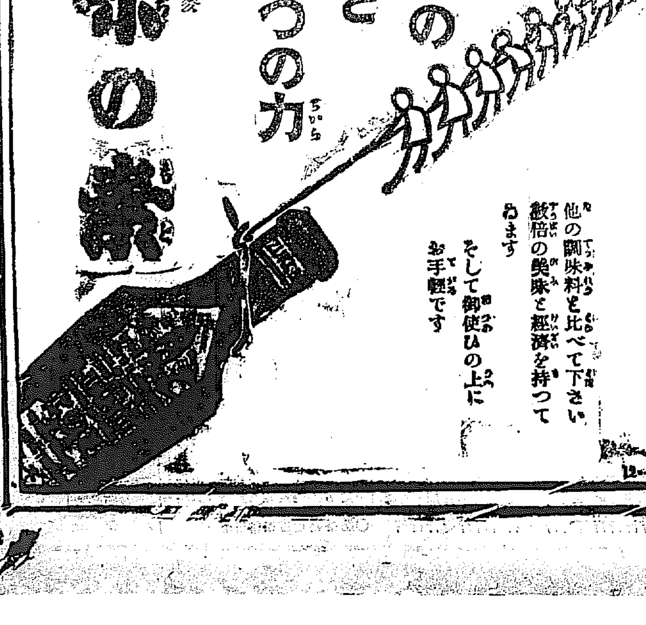

通俗太閤記

三百七十四回

松林伯知講演　加藤由太郎速記

よし收穫が出來ても毛利の家は一旦の味方にも馴れの盃を下された時に、唯一統は泣くばかりでございます。[illegible]差いと見て取りましたに由つて、深く死地に就くことになりましたが兄弟左衛門入道月清、其處に[illegible]の間に聞いて居りましたの[illegible]

良將ハム入　ハムパン　一包十錢　明治町　木村屋

み出で「アイヤ長左衛門殿[illegible]り、其方の申す處大[illegible]なり[illegible]に生れながら性急にして殊に大[illegible]の位に就くものにあらずとて、[illegible]となし、[illegible]して月清と名乗れども[illegible]一つ城にあつて死を共にいたして居る、今に[illegible]なく斯くの如き場合に迫りたるが此上は汝一人を殺して何とすべき、斯く申する[illegible]左衛門月清も[illegible]に[illegible]くであらう」此[illegible]より[illegible]み出

一門の殿下にも馴れの盃を下された時に、唯一統は泣くばかりでございます。[illegible]不當の鬼を[illegible]喰ふやうな[illegible]がオイ〳〵手放しに泣いたと云ふのは全く不[illegible]にありまする所で、人間[illegible]と云ふことがなかつたなれば駄目だ、長左衛門の[illegible]家來を愛して居つたことは是でも分る、其[illegible]内に上使として秀吉の[illegible]中より[illegible]尾[illegible]、副使として末近左衛門、安[illegible]寺[illegible]同

朝湯　黄金湯　（三井物產前）

船にて櫓を越し、[illegible]の[illegible]きに入れましたから清水長左衛門は[illegible]左衛門入道月清、[illegible]兵衛と共に船に乗つて高松城を出で、[illegible]の木陰を差して漕寄せる、[illegible]にや[illegible]

の船に乗り[illegible]の風を受け生死の岸を出で菩提の海に浮ぶとは斯る事を云ふのでありませう、船の内より人々[illegible]城内を見返れば、水は充分に満ちて[illegible]の[illegible]天地に[illegible]の[illegible]が船を[illegible]します、[illegible]城に殘る人々は櫓の上より聲を上げて[illegible]を惜しむ[illegible]は[illegible]の極みでございます、長左衛門始め二人は[illegible]かり、また[illegible]れば此方は[illegible]の

さても[illegible]、[illegible]に至り御生害相成るの御[illegible]は是非に及ばざることなれば、[illegible]に於ても[illegible]の先達仕らん[illegible]イヤ〳〵其儀は決して相成らぬ、兵を助け[illegible]の苦しみを助けんがため[illegible]

江戶　名物　蒲燒　川長

[illegible]をいたさんといふに、汝[illegible]に死すると云ふは却て其趣旨に反することなれば其儀は必ず思ひ止まれよ、[illegible]「[illegible]にござれども[illegible]一人は一統の家來に成り代つて御供[illegible]るでござる」と[illegible]に[illegible]たる様子、彼れ[illegible]いたして[illegible]まする[illegible]に安[illegible]寺[illegible]は[illegible]と[illegible]を[illegible]し[illegible]然らば[illegible]より[illegible]の本[illegible]に[illegible]を[illegible]じ、[illegible]を[illegible]くことにいたしますれば[illegible]心安く[illegible]下さるやう……」と云つて一[illegible]し、[illegible]して君の次第を述べる、[illegible]は天りをいたす、日を[illegible]ねては[illegible]ぬから[illegible]の内に[illegible]左衛門[illegible]は[illegible]ち[illegible]の城に於て[illegible]と[illegible]を告げ、[illegible]にも一々[illegible]げ

名物　東京　松の雪

東京　林　對島屋　發賣元

[illegible]の[illegible]として[illegible]へを立つる[illegible]船は次第に[illegible]に近付くに從ひ一ト[illegible]の旗に近付くに從ひ[illegible]く、其内に船は[illegible]の[illegible]外に[illegible]きました、[illegible]に[illegible]めて[illegible]より[illegible]して君の次第を申入れる、[illegible]陣外に進み出でて[illegible]一同の者、勇士の[illegible]を見て後の[illegible]にせよ」と申されましたから、一同の[illegible]は[illegible]の方を[illegible]て居る内に三人の者は船の中に[illegible]び[illegible]使[illegible]使の者に[illegible]左衛門[illegible]かに[illegible]を[illegible]げ、[illegible]の[illegible]を[illegible]て[illegible]し

曆

二月十日（[illegible]正月六日）

▼二黑　[illegible]かれ[illegible]い[illegible]

▼三碧　[illegible]

▼四綠　[illegible]

▼五黄　[illegible]

▼六白　[illegible]

▼七赤　[illegible]

▼八白　[illegible]

▼九紫　[illegible]

▼一白　[illegible]

京城日報社代理部內

[illegible]る方は我社の[illegible]へ[illegible]られ[illegible]をお勸め[illegible]します

電話光化門四〇〇　振替[illegible]

皮膚科　徽毒

（診察夜九時迄）　皮膚病　徽毒　入院隨意　京城明治町二丁目　佐藤醫院　電話一〇八八

將棋新手合（完）

於釜山幸町釜山棋友俱樂部

角落　▲三段　[illegible]木光治（東京）　△七段　[illegible]山[illegible]次郞（釜山）

圖は前號指了の局面

▲持駒　[illegible]

△七七銀▲七九玉△五七飛ナル▲同金△同桂ナル▲七七歩△六七成桂▲四二角△同金▲四四桂△同銀▲四三銀△同玉▲五四銀△三二玉迄にて[illegible]木氏の勝

Ｘ光線の治病効果

Ｘ光線は感覺も無く眼にも見ないが[illegible]を病巢へ[illegible]に滲入せしむると忽ち[illegible]獨特の作用を起して色々の病菌や病的細胞等を破壞して治療上偉効を現して來ます然し[illegible]の波長が病巢の深さに相當せぬ場合にはＸ[illegible]は病巢以外に吸收されて全く無効と成るものですから技術の[illegible]に依つて始めて偉効が現れるので有ります

◆最も良い適應症は

るいれき。わきが。[illegible]。[illegible]炎。[illegible]炎。[illegible]炎。にきび。[illegible]。[illegible]な皮膚病。[illegible]。[illegible]

恐るべき！梅毒の容體

左記症狀に思ひ當る人は本藥を服用して根治せよ

[illegible]を徹底的に治して置かねば外面治つた様に見えて體內へ潜伏して居る事が多い[illegible]して一二年又は五年十年の後二期三期の症狀となつて現れて來るのである、其[illegible]を三種に分かつと

一期

梅毒の一期は感染して四五日を経ると局部に[illegible]が出來る、是が治つたり、出たりする、此時に[illegible]が[illegible]すると一見治つた様になるが實は[illegible]である、そうして二期三期と進むのであるから此時[illegible]に[illegible]に治して置かねばならぬ、其の療法は強[illegible]の內服用セービン、一期用を服用して內部から完全に治療せねば[illegible]

二期

一期の間によく治して置かぬと病毒は全身に廻つて第一に[illegible]る、又ヨコネに出でず[illegible]く潜伏してゐるのもある、病毒が進むと[illegible]神經を侵して頭痛、めまひ、[illegible]力減退、思考力なく、[illegible]、又はリウマチスの[illegible]く手足の節々や[illegible]肉が痛み、[illegible]の[illegible]に[illegible]、耳鳴り、毛髮ぬけ、全身又は局部の吹出物、[illegible]の如き[illegible]となる[illegible]の[illegible]ある斯の如き[illegible]の治療には內服藥セービンの二期用を服用して全身の病毒を[illegible]せねばならぬ

三期

二期の間によく治さぬと病毒は[illegible]延して第三期となる、第三期の[illegible]症狀と[illegible]二期よりも[illegible]に來る、[illegible]が腐る、[illegible]が[illegible]し、[illegible]の[illegible]とか[illegible]する事が多い、又[illegible]のや、[illegible]を落とし、眼がつぶれる[illegible]る三期の治療は內服藥セービン三期用を服用して全身の病毒をスッカリ取り除かねばならぬ

內用藥セービンの偉力

[illegible]は如此恐ろしき病氣であるが此病氣は潜伏時期の永い[illegible]患者は輕々しく見てゐる、[illegible]からの遺傳梅毒は[illegible]に一般[illegible]にこの病氣と氣付かぬものが多い。[illegible]がこの遺傳梅毒が出た時は[illegible]から二期三期の症狀を現はす、[illegible]い[illegible]は[illegible]されるのである。[illegible][illegible]と[illegible]狀であるから梅毒とは氣がつかぬ[illegible]い、かゝる患者が[illegible]の治療をしたならばテキメンに効果を現す[illegible]な[illegible]である。

[illegible]發賣に係る內服[illegible]號と稱するセービンは[illegible]の[illegible]ドクトル[illegible]の[illegible]に係る[illegible]を[illegible]本藥を服用すると[illegible]全身の[illegible]に[illegible]つて[illegible]から、一期より[illegible]、二期、三期[illegible]服用して[illegible]效[illegible]、[illegible]の[illegible]

一期用[illegible]、二期用[illegible]、三期用[illegible]

[illegible]

東京市本鄉區[illegible]町[illegible]　發賣元　振替東京三一八五八　柴崎仁壽堂

大阪市南區[illegible]町[illegible]　大阪支店　振替大阪五二五一八　柴崎仁壽堂

特約代理店

京城本町一丁目　[illegible]

[illegible]

△外各地大藥店にて販賣す

藥

勉強第一　親切本位　在庫豐富　出荷迅速

合資會社　大黑商會　京城府南大門通一丁目[illegible]　電話長[illegible]　振替京城[illegible]

株式會社山口銀行京城支店

京城府黃金町二丁目　電話本局八五八・一八六　資本金五千萬圓　本店大阪市

山邑酒造株式會社京城支店

電話本局八一三　四四八・四五〇　九四七番

サクラ正宗

◎ミツワ石鹼

純正の石鹼は亞爾箇保兒に透明に溶解し、遊離脂肪なきが故に混濁する事なく、混合物なきが故に些の沈渣をも殘留せず、更に『フェノールフタレイン』を以て、仔細に遊離の亞爾加里を驗するも毫末の反應を呈する事なき、是を化學上の純石鹼なりとす。

皮脂の分泌量多くして而も粗糙なる本邦人の皮膚、及び漆黑を貴ぶ毛髮の洗滌に用ふべき化粧用石鹼は啻に化學上の純石鹼たるの故のみを以て、其適否を論ずべからず。

◎ミツワ石鹼

は化學上の純石鹼たるのみならず、尙左の性狀を具備す。

一、原料を精選し、脂肪に、香料に、苟も刺戟を感ずべき虞あるものを用ひず。

一、温雅の芳香を有す。

一、細き泡沫を生じ、適度の溶解性を備へて、能く水にも溶解し、而も浴室に用ひて、半途に溶け崩るゝが如き憂なし。

即ち、一般の家庭に於ける、浴室、化粧用として、衞生に適ひ經濟に合する、理想的實用品なり。

種類	
大形	金參拾錢
中形	金貳拾五錢
小形	金拾七錢
極小形	金[illegible]錢
赤函四十番	金四拾錢
機械煉製方香石鹼	
三十番	金四拾五錢
フローラ	金貳拾五錢
水製石鹼	
大	金五拾錢
小	金參拾五錢

內地以外は關稅運賃を加ふ

（現品縮寫圖）

◎ミツワ石鹼大形は三個函入・一打函入の二種あり何れも同じ値段に提供仕候

ミツワ家庭藥　ミツワ椿油　肝油ドロップス　ミツワ人參葡萄酒　ミツワ規那鐵葡萄酒　ミツワポートワイン　御園化粧品　發賣元

東京市日本橋區橋町四丁目　藥劑・滋養品・石鹼・香粧品・小間物問屋

商號　○　登錄　丸見屋商店

假營業所　東京市下谷區二長町

振替貯金口座東京七一〇番

朝鮮郵船定期

內科小兒科外科花柳病　仁川宮町　松本醫院　電話[illegible]

朝鮮郵船株式會社　光化門[illegible]

○釜山支店　佐藤町　電話[illegible]

●元山支店　海岸通　電話[illegible]

●仁川出張所　海岸町　電話[illegible]

●京城代理店　蓬萊町　電話[illegible]

○元山代理店　吉田運輸會社

清津丸　二月十七日　大阪行

[illegible]丸　二月十四日　下關行

鏡城丸　二月十二日　江原道行

立神丸　二月十六日　敦賀行

平壤丸　二月十三日　浦潮直行

京城丸　二月十一日　浦潮行

釜山丸　二月廿七日　雄基行

金山丸　二月十一日　浦潮行

○釜山代理店　大池回漕部

昌福丸　二月廿四日　東京行

ひより丸　二月十一日　大阪行

會寧丸　二月十七日　下關行

○木浦代理店　山野回漕店

京畿丸　二月十四日　北鮮行

高津丸　二月十四日　浦潮行

宗伯丸　二月十八日　新義州行

丸州丸　二月十六日　鎭南浦行

濟州丸　二月十四日　江原道行

大國丸　二月十二日　木浦行

昌福丸　二月廿三日　東京行

勝山丸　二月十八日　大阪行

統營丸　二月十一日　釜山行

公州丸　二月十二日　濟州島行

慶興丸　二月十一日　多島海行

全州丸　二月十七日　仁川行

江原丸　二月十三日　新義州行

○仁川取扱店　堀回漕部

昌福丸　二月廿一日　東京行

臨山丸　二月十五日　大阪行

全州丸　二月十二日　新義州行

江原丸　二月十六日　海州行

平安丸　二月十二日　木浦行

大阪商船出帆

仁川出帆

●大阪行（群山木浦經過）

◎第五昌福丸　二月三日午後三時出

×大信丸二　二月四日午後三時出

×宮島丸二　二月四日午後三時出

○平和丸一　二月九日午後三時出

●鎭南浦安東縣行

△江蘇丸　二月廿九日午後三時出

△第北原田丸　二月廿四日午後三時出

●鎭南浦行

千山丸　一月廿九日午後三時出

元山出帆

●城津、清津行

蔡北丸一　二月廿五日午後四時出帆

●釜山、門司、宇品、神戶、大阪行

新高丸一　二月廿三日午後三時出帆

大連出帆

●上海福州廈門香港行

（但し○印は青島寄港）

湖北丸一　二月廿三日午前四時出帆

福建丸二　二月四日午後四時出帆

內地各港出帆主要航路

●歐洲行毎月十三回　●南米行一年十回　●豪洲行毎月一回　●北米行毎月一回　○印一等御勧め　◎貨客行毎月二回　●南洋行毎月一回

大阪商船株式會社仁川支店

電話武一〇・五五

東京京城內國通運會社支店　電話一〇七番

仁川京城通り旅館　電話二六番

事務代辦仁川木町廣田組　電話二八四番

仁川港町廣田組　電話四二三番

三菱商事　仁川出入

三菱商事株式會社

大黑山丸　二月十二日入港　二月廿日出港

御崎丸　二月十一日入港　二月十三日出港

長浦丸　二月十日入　二月十日出

三菱株式會社船部　仁川代理店

浦崎商店回漕店

仁川本町四丁目　電話五〇長三〇五長一〇八番

長更迭

決議後示威運動

京城日報

（朝夕刊合せて十頁）

本紙定價 一部金四錢 一ケ月金壹圓 廣告料 …

京城太平通一丁目 發行所 合資會社京城日報社 電話光化門長…番 振替京城三〇〇番
發行兼編輯人 泥谷良次郎
印刷人 小川三之介

議會解散は當然

前代議士 廣岡宇一郎

第四十八議會は突如として解散されたが元來此の議會解散は內閣組織當時行はるべきもので外國の如きでは斯かる政黨の多數に反對するべき事の明かなものは組閣と同時に解散を斷行される事が通例である。然し我國では議會の解散は議會中でなければ行はれない事に憲法で定められてゐる爲め議會の開會を待つて之を行はなければならないのである。而して去る一月二十二日議會の際現に政黨三派が反對の態度を揭げてゐる以上直に之を行つてもよかつたのであるが彼等三派は我國を擧げての態度を和親々裡に行はんと云ふ實に立派な事由を以て休會を要求したのである。けれども其眞意を探究するならば實は畏れ多いが之に藉口したものであつて其休會中に權力民衆を煽り立て、名を憲政の擁護にかり實に民衆の直接行動的威嚇によつて內閣の倒壞を劃したのである、實に彼等三派の行動は唯に憲政の破壞を爲しつゝあるのである。

然し政府としては民心の安定を缺き國民の聯擣を發ひて只管之が緩和を冀ひ一體民政策を國民に告げ國民の諒解を計り一意我思想界政治界の混亂惡化を緩和せんとしたのであつたが彼等三派は更に之を利用して憲を紊り階級の爭鬪を挑發すべきものとなし口に之を排擊しつゝ自ら强て民衆を煽動して之を行ひ憲政の破壞に努めてゐたのである。我々は之の際彼の徐々危機に瀕れるを憂へて之が緩和に腐心してゐたのに拘然三十一日議會開會と共に騷擾狼亂を三派自ら起したのであつた。

彼の議場は何たる事であらう、議事は故に藉口して議場を沸騰せしめ時を守らず時を蔽つて當局大臣の說明を妨げ殊に或代議士に在りながら之の國務大臣の演說原稿を破棄し甚だしきに至つては實に口にすべからざる暴行を敢てするに及んでは憲政の擁護とは何處に之を云はんとするか誠に憲政の破壞に非ずして何ぞや、しかのみならず代議士たる職責を有する身を以て其政策の討議によつて內閣の瓦解を計るは議員の職責の要求するべきに神聖なる議場に於て喧々囂々數十名首相の身邊に迫りて其職を讓要せるの態度に出でたるは實に之れ最も恐る可き最も忌むべき直接行動に非ずや、殊に恣に議員に非ざる暴漢を闖入せしめ恣まに我帝國議會の神聖を蹂躪したる其罪、議會史に一大汚點を印せしめたる其罪、何を以てか彼等三派は國民に謝せんとする。

實に三十一日の議會は彼等政黨三派に於ては其騷亂を以て一體民衆の運動を促し一面彼等其他の政友騷擾群衆の紛擾を發らしめ又他面に於て議會の神聖を破壞し民心の惡化を誘發し更に直接行動の擧を國民代表の機關たる使命を存する身を以て示すに至つては如何でか政府としても之を許す事が出來やう、茲に只一途解散の擧に出づる外はないのであつて之當然すぎる當然の事である、彼等三派の行動は正に憲政破壞の最も悲痛深大なるものなのである。

普選施行の時期

前代議士 櫻內幸雄

目下思想問題と共に著々研め國民多數の間に重大視さるゝものに普通選擧の問題がある。此問題は旣に久敷く論議せられ相當攻究せられたものであるが、尙我國內に於ても各々意見を有し未だ國の意見として決定されたものもなく、從つて之を說くには各自の私見として見るべきである。

普通選擧の可否は旣に之を兎角言ふべきでなく當然之を施行すべきものなるは敢て議論の餘地を有たぬ。只我の普通選擧の擧を直に布くべきか否や、尙早しとするならば之を何時に期すべきか、其問題は如何にすべきかの點に於て猶各異論あり日之が研究すべき要あるを認むるのである。一般我國情より普通選擧問題に對する國民の狀態と之を要せるものとを先づ識別するを要する。而して我國民多數の政治智識の程度、普通選擧の理解程度の考査も亦必要なものであつて茲に自から其見解により之が施行の如何は分たれねばならぬ。

現在我國に選擧權を有する者は凡そ三百萬人であるが之を普通選擧に改めんか一千二百五十萬人の多數となるのである。現時の定められたる選擧權施行の際に於て有權者に比較して頗る多數の選擧權者を出すのであるから若し之を直に普選に移さんか恐らく棄權者の多數なるは卽ち國民政治思想の普選の獨諾低きを證せるものであつて、識者の一考を要する所である。

之を先進國たる亞米利加の一例に探らんか、一昨年紐育に於て行はれたる選擧に於て有權者三百萬人の中一百萬人の多き棄權者を見たのである。之れ我等の先進國として斯かる問題に就て尤も參考すべき米國に於てすら猶斯くの如くである。翻して然らば現今都市人士の一部に於て論議さるゝほど我國の普選施行の要ありや、又普選に對する智識を收め得べきや頗る疑はしきものである。

茲に於てか獨立の生計と云ふことが條件として尤も妥當な樣に思はれる。此獨立の生計を營むものを以て有權者の骨子とし、之に現役の軍隊教育を了りたるもの卽ち兵役の義務を畢したるものを特に參加せしむるのも良法であらう。軍隊教育は政治的教育では勿論ないが、國家的精神に最も重きを置けるものであつて訓練の點に於ては他教育に優る數倍の效果を有するものである。されば此の獨立の生計者、兵役義務終了者を以て先づ普選の準備的選擧を行はしめ次に來る選擧期迄に充分に選擧の如何なるものなるか、政治の何用と國民の之が理解等を此選擧によつて實際に習し、之によつて國の普通選擧に移るを可とすると信ずる。

斯かる見地よりすれば普選の實施は恐らく大正十七年頃より以前には之を望む事が出來ぬであらう獨立の生計兵役義務終了者を條件とすれば約九百數十萬人の多數卽ち現時の三倍餘となるのである。

現在の我國民政治的智識の狀態を見て之を最も適當なるものと信ずる。若し所謂普選を直に實行せんか恐らくは徒らに蠻動的傾向の最も强き者の跳梁と、又は所謂成金の跡を徒費すると之に盲從せらるゝ者の多數を出すにのみ止まるべきを憂ふるのである。

別天地

東京より 目黑行人

◆『オーイ兄弟分、面をあげろ面をあげろ、お互にもう一度人間にならうぢやねえか』力なく而も慣れた耳元でこんな聲が聞える、正しく聞える、夢ではなかつたのだ。に力を得て立上る恰も蹴に蹴せられた猫の如くに。

◆多數の憐れむべき國民の耳には幾度かこんな聲が聞え幾度か意識力が起る。併しいつの間にか彼等を敎導しつゝある纏は消え失せ、不思議や意識と纏力とは揉み拔けの殼となつて彼等は二度三度と眠りに落る。

◆オーイ面をあげろと云はれてももう一度人間にならうぢやねえかと呼ばれても彼等はもう振ひ起る力も立ち上る勇氣もない。たゞもう力なき四肢を大地に横へてグウくと眠るのである。外に希望もなければ慾望もない。

◆多數の國民が今や全般的にこんな運命に陷つては最早如何とも仕方がない。かくならないうちに救はねばならぬ、醒さねばならぬ、それが爲政者の責任であり政治家、紳士家の任務である。だが幸ひにも我邦にはこれに類すべき事象は未だに於て何處にもない。

◆併し能く考へてみなければならぬことが全く無いではない。◎老人は能く云ふ、今の若い者は愛國心がない忠君の念に乏しいと。又云ふ、己等の若い時には治國平天下と云ふことを直ぐ考へたが今の若い者は第一に喰ふことを考へて居ると。

◆老人達はこれを以て直に若い者の墮落と心得て居るらしいが恐らく若い者は老人の意見には承服すまい。生活の根本喰ふことの第一義が纏つた今日封建時代と同樣の生き方や喰ひ方が出來るものとか云ふだらう、そして何んだか變な表情をして舌をペロリ。

◆若い者が比較的政治に冷淡なのは何故だらうか、國民の多數も生活安定とか物價調節とか云ふことに八ケましいに拘らず政治には意外冷淡なるかの如く見える、何故であらう。吾人はこれを懼ろしい謎と思ふ。（二、三）

人生の一觀念

早大教授 吉田絃二郎

今日の思想界は餘りに動き易くそして燃え過ぎてゐる樣に思ふ、個々にもつ熱が多過る樣に考へられる、私はこうした時にもつと靜的なものに透徹するの深刻な思想を欲するものである、人生とは何であるか？……そうしたものに立脚して生れる思想をよく懷かしむものである。此の意味に於て私は人生と云ふものに刻一刻と新しい力を感じ汲んでも汲んでも盡きない神秘を感ずるものである。

一體人生とは價値あるものかないものか、これは終始新しい問題となつて私の心に現れる、若い二十歲前後の時代にはトルストイの思想を胸に深く吹きこまれた、殆ど自分の總てがトルストイである作品を一心に讀み耽りそしてその如く偉僧の强さはトルストイの思想そのものに陶醉したかの樣に思はれた、然し五年十年と過ぎるうちには最早さうした偉僧の强さも失せて了つた。つまり他から受ける偉僧は常に形を變へて流動するものである、もしこれが賢きなく十年も更に一生涯をも通じてトルストイの思想と歩みを共にするとすれば、解釋の仕樣に依つては一層幸福である樣にも思はれるがこれでは他人の傀儡であつて卽ち自分の存在はなく、トルストイの生活となつて了ふのである。

キリストにせよトルストイにせよ吾々人類には澤山の良い事を敎へて與れた、敎へられた智識を容れるのは勿論人生に良い糧となるものであり人間はこれらの糧により育てられながら全く自分一個の眞理を發見してこそ自分の人生となり、またそこに價値あるものを見出すものである。

ワルソーより

渡邊豐日子

十二月廿七日

新興國の一なる波蘭は面積凡そ佛國に等しく總人口二千八百を有してゐます、面積の割合には人口稀薄地方の如きも純然たる農村多く南方クラカウより北方のワルソーまで汽車の沿線全く滿蒙の地と異ならざる樣見受けられます、國民もスラブの血を多く享けた爲めか、誠に鼻跪躇揚にて獨逸種の國民とは全く異つてゐます

種の話

◇素敵に大きなヴアイオリン 一昨年頃製作せられた長さ十二呎のヴアイオリンは大きさに於いて世界第一であるとて世界の音樂界を驚かしたが今回米國で製作されたヴアイオリンは更に二呎長さ十四呎であるから之れを彈くのには高さ五呎の臺の上に立ち上つて彈くのであると

新刊 書籍目錄 無代進呈 ハガキで申込あれ 大阪市東區舟橋町四四 文洋社

校內生募集 校外生 電機學校 十二年度分出來！ 校外教授科 講義錄 出版物 復活 振替東京 電話 開通 東京市神田區錦町三丁目

產婆 看護婦 生徒募集 短期卒業 申込期日 規則書入用 郵券二錢 京城府 京城私立產婆看護婦養成所 公認

◎藥學生徒募集（女）（男） ○入學試驗四月四、五、六日於本校施行○願書受付三月三十一日限 京城府 朝鮮藥學校 ○中等程度學校卒業者ハ無試驗入學許可○規則書入用者ハ郵税二錢送付ノコト

時計と寫眞機 貴金屬 寶玉石 銀器 銅器 錫器 活動寫眞機 幻燈機 各種材料 株式會社 大澤商會京城支店 京城本町壹丁目

保險契約高 壹億六千萬圓
大同生命
加入者本位
保險料が廉い なるべく僅かな保險料でなるべく多額の保險金をと云ふのが吾社の方針です。
配當金は保證付 竹籔の二羽の雀か籠の一羽か？ 吾社の配當金は御契約の其時から確定された配當金が付てあります。
五ケ年每に特別配當 保險料が廉い上に確定配當さ更らに每五ケ年目の大決算期にも特別配當を致します。
保險金の支拂は迅速に 簡易迅速を不言實行してゐます 大震災に際しても請求額と支拂額が常に一致してゐたのは吾社のみです。
堅實主義
諸準備金 貳千九百萬圓

皇太子殿下 御慶事記念號
實業之日本 臨時增大

◇皇室中心主義 德富猪一郎 皇室にして深厚なる歷史眼を以て我皇室が日本の中心であるのみならず實に世界無比の至寶である所以を明かにした蘇峰氏一流の熱筆を認め
◇立憲治下に於る臣節論 尾崎行雄
◇國民の模範としての皇太子殿下の御盛德 社長 增田義一 今回の御慶事を記念する爲、殿下の御盛德に就て諸種の方面より論究すべき資料を擧げ、以て吾人なかんづく青年の必讀を要する熱切の大文章
◇側近者から仰ぎ奉れる殿下の尊き御人格
▽嚴を嚴守せらる… 加藤照麿
▽平民的な御運動振… 高木喜寬
▽溢れさる、人間愛… 竹下勇
▽慈悲の權化と拜さる… 佐藤鐵太郎
▽御幼少時代に就て… 丸尾錦作
▽御研究心深き御事… 一戸兵衞
▽學習院時代に就て… 石井國次
▽畏こき御日常一生活… 本多正復
▽凡て論理的に一貫… 山本信次郎
▽英國に於る御風姿… 堀越鐵藏
▽驚嘆さる、御精勵… 小笠原長生
▽專門家以上の御智識… 宮尾舜治
▽帝國議會に於る殿下… 粕屋義三
▽御外遊に奉侍して… 澤田節藏
▽富士氷穴の御探險… 堀內良平
▽新聞記者から觀て… 後藤武男

兩殿下の御尊影 御婚儀に臨まれし壯麗なる御正裝の御尊影を拜寫し奉れる精巧三色寫眞版木紙二頁大の特別口繪であります。之を額面に裝置し御尊影を拜せられんことを御勸め致します。

畫報（特別三十二頁）

御盛儀當日の寫眞 編輯者が一方ならぬ努力を以て特に本記念號に間に合せた挿入寫眞附錄鮮明美麗

皇太子殿下の御略歷……文部省編纂
皇太子妃殿下の御略歷……文部省編纂
皇太子殿下の御年表と御繪卷……
皇太子妃殿下の御年表と御繪卷……

◇御學友追懷談
◇殿下の御逸話
◇御婚儀の次第
◇東宮妃殿下の御高德…記者
▽東宮妃殿下の御和歌に付…御歌所寄人 阪正臣
▽東宮妃殿下の御生活に付…前學習院女學部長 大島義脩
▽攝政宮と御講書初め ▽兩殿下晴れの御儀服
▽御度量海の如き攝政宮 ▽御儀式の御料理物語
◇攝政宮に對比する聖德太子と中大兄皇子…文學博士 辻善之助
御成婚を祝し奉る各名士の歌句詩文

二月一日發賣 定價六十錢 郵稅二錢 東京 實業之日本社

家庭燃料の福音!!!
咸興炭
特徵 一、油煙の少く家庭用に適す 二、火持のよきこと 三、燃燒後は臭氣なく木炭代用 四、安價にして撫順炭內地炭の七割以下にて濟むこと
用途 一、ストーブ 二、オンドル 三、炊事用 四、ボイラ
拾四圓五十錢持込賣價 一噸（正味一、六八〇斤）
社會的影響!!家庭經濟に及ぼす影響は申までもなく都市衛生上又は市民保健の上に於て見逃すべからざる石炭と存じます從來京城市中の御家庭に使用されている石炭は支那炭と內地炭とでありますが兩者共煤と煙とが多くて室內もけぶり煙突からも黑煙がひどく出るので此澄み切つた特別に惠まれている京城の青空を汚す事の甚だしいのは都市の美觀上市民の保健上由々敷一大事であり夙に識者の苦慮されている所でありまして現に東京などでは警視廳令を以て此等の黑煙炭の使用に付て種々の取締をなすと共に煙のない無煙炭を賞用させていられる所以であります我咸興炭は此英城無煙炭と全く同種同質の石炭であります
咸興炭販賣所 京城林町一九〇番地 西川商店 電話光化門四〇番

結氷將に溶んとす
更生の部門は今時粉多端なり 請ふ昔と
步驟に於て、耐久に於て 東邦斯界の誇りとする
事務家の緊要は 卽ちこの一品のみ
セブラペン
◎二錢切手十五枚御送附次第 見本 進呈
品目 1 金Gペン先 2 銀Gペン先 3 金銀行ペン先 4 銀行ペン先 5 金銀行ペン先 6 銀銀行ペン先 7 金二重ペン先 8 丸ペン先 9 スクールペン先（五號） 10 金一七五號ペン先 11 銀一七五號ペン先 12 金一八三號ペン先 13 ニューム貼（一二〇號）ペン先 14 銀貼（一二〇號）ペン先 （右の外八種合計二十二種あり）
東京牛込 石川ペン先製作所

最新刊
土方成美著 財政學の基礎概念 三、五〇
堀田泉譯 サータア・リザータス 二、五〇
荻原井泉水著 昇る日を待つ間 三、〇〇
大杉榮譯 創作にみちびく教育 一、五〇
奧寺龍溪著 少年團訓練法要義 一、六〇
大林帝國圖著 競爭遊技の新教材 二、二〇
教育普及會 基督の血に依りて 一、二〇
京城本町 大阪屋號書店 振替京城二五七 電話本局二〇八

國際式謄寫機
萬國勞働會議 萬國講和會議 御指命御用品
專賣特許 實用新案 特許
本器は一々『インキ』を『ルーラ』に塗る如き厄介なる不便の手數を省き、印刷機械に譲ると同一に且つ鮮明に迅速し消耗品の節減、能率增進等完全無缺、眞に高級謄寫版たり
カタログ贈呈
京城太平通り壹丁目 合資會社 京城日報社代理部 電話（光化門四〇〇 光化門四五〇）番

政綱政策愈よ實行
世間も漸次落ち着いて來たので
先づ内政方面から着手

【東京電報】政府は解散後に於ける政變を大に憂慮し政綱政策の實行にも容易に手を初むる事が困難の情勢であつたが護憲運動も先づ一段落を告げ政府の最も憂慮してゐた人心の惡化も左程でなく要するに世間も漸次落ちついて來た爲め對選擧政策を皮切りとし政綱政策の實行に手を初める事としたが更に內政方面に急を要する事であるから此方面に一應手を初めた上外交方面に手を染める順序としてゐる併し彼の對米問題及び對露問題は急を要する事であり殊に日露漁業問題は漁期も近付いたことなれば當業者の組合をして其解決を急がせることにしてゐると

辭令【東京電報】

貴族院議員 平沼騏一郎
依願免貴族院議員
朝鮮總督府技手 岡田 健藏
敍任同府技師
任總督府土木技師 村西慶次郎
任總督府警察技師 岡本 金藏
朝鮮總督府判事 小池 貞治
關東廳技師 鶴見 三三
依願免本官(各通)

總選擧後の政權
圓滿に政局を收拾し得る
衆議院の黨派に渡らむ

【東京電報】不自然な多數黨は政友會の分裂によつて取除かれたが解散による總選擧は如何に政府が政友本黨に味方しても到底絕對多數を占める事は困難であると觀測されてゐるがそこで選擧後の政局が如何になるかは注目を要する所であるが元老方面の消息によると政局今日の紛爭を見て居る際彼の解散は到底許さないとして居るから總選擧で絕對多數黨が出現しない以上は第一黨であるからとて政權が來るものとは考へられない故に護憲三派なるものが選擧後にまで結束し聯立內閣を組織して行く見込充分であつたなれば政權は必ず護憲三派に行くし若しまた選擧後において政府黨と目せらるゝ政友本黨かのある一派と提携して議會の多數を占め得るとなれば現內閣が今暫く命を永くするか政友本黨に政權が移ることゝなるものと見るのが相當であるしかして元老の濟浦子の理由である公平な第三者としての選擧の執行は今日では解散せられて居るので元老としては不滿足の點多々あるやうであるが選擧後においては解散を再びせず圓滿に政局を收拾し得る衆議院の黨派に政權の移るとはもはや疑ひのないこととなつて居ると聞く

選擧は五月十日
八日詔書を公布

【東京電報】總選擧期日は五月十日と決定し政府は直に上奏御裁可の手續きを執り八日の官報號外を以て左の如く詔書を公布された

朕帝國憲法第四十五條及衆議院議員選擧法第三十八條ニ依リ大正十三年五月十日ヲ以テ衆議院議員總選擧ヲ行フコトヲ命ス

御名御璽
大正十三年二月八日
攝政名
各國務大臣副署

帝都復興院は廢止
閣議で決定し御裁可を仰ぐ

【東京電報】帝都復興院は八日の閣議で廢止することに決定し政府は直に上奏御裁可の手續きをとつたので近く樞密院に於て御諮詢の上勅令を以て發布の筈で總選擧期日を五月十日と決定した後復興院の廢止並に復興局の官制に付豫議決定した

閣議【八日】

【東京電報】八日の閣議は午前十時より首相官邸に開會、松井外相より最近外交經過の報告あり次い

人事決定【東京電報】

八日の閣議で決定した人事左の如し
特命全權公使 諸井 六郎
パラグアイ國駐劄兼ウルグアイ國駐劄被仰付
鐵道書記官 鶴見 祐輔
兼任鐵道監察官(二等)休職被仰付

農務省の分立
大木伯の入閣は疑問

【東京電報】農商務省は愈々四月一日より商工務、農務兩省に分立することとなつたが其結果商工務大臣に前田農相が就任することは確定的なるも大木伯の農務大臣に至つては擧國一致のいやがらせに止まり大木伯は他に、より大なる目的あり到底任官せざる可く只清浦首相としては組閣當時の關係上前司法大臣に鑑み一應同伯の入閣を懇願することはありさうに思へる丈けのことであるとも云ふ

外交經過報告
地方長官に對し

【東京電報】松井外相は來る十二日午後一時地方長官を官邸に招く筈であるが同席上には勝田藏相より財政に關する訓示ある筈だが外相よりは一般外交經過を報告し併

由に逃ぐ郵便物
一月中二千通

…月の九百六十五通に比較すれば…四分の増加を示した…

長距離區擴張

…るがこれが一回の通話料及呼出料金は左の通りであると…二月十日より…

手當り次第に盗む

…ズック靴二足、金巾約一丈等を所持し居り右は市內龍井里及碑石里方面にて手當り次第に竊取せる事を自白せり…

…仁壽館主 荒川辰四郎…京城日報社御中…

德大寺公耆臣

…

航空郵便
京阪間實施計畫

【東京電報】遞信當局は遞信事業の特別會計實現の計畫あることは既報の如くなるが更に自分の手を以て航空郵便をも實現せんと目下の準備に着手して居るが差當り東京大阪間の航空郵便を開始し京城郵便の聯絡を爲すであらうと

秘密協約疑問
ハウス大佐語る

【紐育七日發電】巴里講和會議に於ける米國全權の一人たりしハウス大佐はライン左岸に關し米國前大統領ウイルソン氏と佛國前首相クレマンソー氏との間に秘密協定ありし云々を發表すべきことを要求したるも同大佐は然る協定の存在すとは信ぜずと言つてゐる

日本公債
引受協定成る

【倫敦六日發電】巨額の日本公債發行の件に就き倫敦及紐育の有力なる銀行シンジケート團に依つて引受たる協定が成立した價格は千九百廿五年に滿期となる四分五厘利付の英貨公債三千五百萬磅の借替を爲す事となるらしい

彼が誠意を示せば
日露會議を再開
暫く成行を觀望して諸外國の政策に追從せぬ方針

【東京電報】英國政府が勞農露國を承認した結果世界各國に對し露國を承認するに至らんとする狀態となつたのに鑑み我國としても相當の考慮の必要あるを痛感し五日閣議に於て我國の態度に就て種々協議する所があつた先づ松井外相より英伊兩國の態度につき詳細に亘り報告する所あり之に對し閣僚の

意見交換 が行はれた

が、露國では最近レーニン氏死去し其後任にルイコフ氏が就任したるも今後の露國が如何なる態度を以て列國に對するやに就き其見極めも付かない際であるから暫らく成行を觀望して然る後我國の態度を決するも遲からずとの意見有力であつて結局何等具體的決定を見るに至らなかつたが右に關し五日午後三時外務省に於て松井外相は記者團と會見し左の如く語つた

最近の英伊兩國の露國承認問題に就ては五日の閣議の際詳細報告して置いたが英國が、露國を承認したため各國も亦之に倣ふ形勢にある併し我國として對露關係は特別の事情もある、即ち我國としては既に大連、長春、東京の三會議を經て來たが其結果は未だ我國の滿足とするに足らぬ以上、更に交渉を開始する爲めには先づ先方の誠意を認めた上でなくては出來ぬ事であつて我國は最早再び如上三會議の轍を踏む事は出來ない從つて目下のところ種々內政上の重要問題を控へて居るため此問題に對する我國の態度は未だ決定されて居ない

尚英國の勞農露國承認に關する外務省內の意嚮を綜合するに英國勞働黨內閣の露國承認は殆ど英國の國交囘復の上から見て正に露國政策の一大進歩である、其結果が各國によい意味の刺戟を與へた事は事實であるが此れが果して各國の期待してゐる樣な好果を齎らすや否や頗る興味ある問題である今回の對露政策は英國勞働の持論を實現したに過ぎぬけれ共、其形式が從來の型を破つたものであるのが

勞働黨の 新政策とも

謂ふべきであらう先に露國を承認し然る後相互に代理大使を交換派遣して豫備交渉的のものを開始せんとするものであるが之では承認は今のところ全く白紙で海のものとも山のものとも判らない斯かる承認は果して實益あるか疑はしい然して現在のところでは英國側からはオーグラデイー氏が在露代理大使に任命せらるゝ事になつて居るが露國側の代理大使は未定である、更に內英國の承認公文に對する露國の回答の內容如何は甚だ興味ある問題であるが要するに、今回の英國政府の態度は兩國の代表者を代理大使として露國代表を英國皇室に出入させぬ所に一種の

對內政策 が見られる

從つて此問題を掲げて十二日の議會に臨む政府並に保守黨の態度如何は誠に見物であらう、斯の如く英國政府は列國に先んじて英斷ある對露政策を採つたのに對し我國の影響も決して少くない、今回の英、伊兩國の露國承認實施の結果は、露國として一種の自負心を增さしめる事になり、我國に對する態度も之がため、一變し自然日露會議再開も行詰まる事になりはせぬか、されば謂つても對露關係に特殊の事情ある我國として、今露國が其態度を強硬に持し、承認問題を前提として會議を提議して來る事があるとしても我國としては尼港事件の責任を問ひ、露國として

樺太撤兵 を要求する

以上、英國の如く承認を先にし交渉を後日に讓るが如き事は事實上到底出來得る問題でない、即ち我國としては他の諸外國の對露政策に追從する事なく必要に應じ露國の誠意を認め得る場合に限つて日露會議再開の決心であると

伊國正式に勞農承認
伊太利政府は七日勞農露國政府を正式に承認した

【羅馬七日發電】伊太利政府は七日勞農露國政府を正式に承認した

伊露條約調印

【ローマ七日發電】伊露條約は七日調印された

條約調印經緯

【羅馬七日發電】伊露條約は既に露國委員の協議を終へたのであるが露國人民委員會議長が更迭した爲更に條約正文をモスコーに送附する必要を生じた爲右は伊國に與ふる事とした利權の一部を取消す爲めだなど云ふ噂もあり調印の見込も容易でなかつたのである

第一世農相たるべき? 大木遠吉伯

募債條件日本に不利
米國では年七分の利率

【倫敦七日發電】外債募集交渉中の事實は七日の諸新聞に傳へられたが募集條件は大體日本に不利であるが兎も角日本の讓歩で細目協約成立すべく倫敦市場は兎も角亞米利加市場は利率七分でなければ募債は出來まいと見られてゐる

ルール賠償收入額

【巴里六日發電】マタン新聞の所報に依るとルール地方に於ける賠償收入年額は廿二億六千萬法で其種類は一、鑛產稅收入四億法、一、石炭、コークス收入八億法、一、石炭稅金收入三億六千萬法、一、特別稅輸出特許及稅關收入七億法であると

米穀關稅期限問題
政治問題化し農相板挾みの苦境

【東京電報】米穀關稅免除期限延長問題は本年四月期限において約五百萬石の米穀不足を告ぐることは殆ど明かとなつた今日において米穀需給調節の策として純理の上から延長すべき事は殆ど議論の餘地なく農商務當局においても食糧局はすでに決定的となしても參事官會議、省議等においても一二の反對論者を除く外殆ど之に同意し前田農相も亦見る所あり一度は之に同意するに至つたのであるが一方帝國農會を始め農業團體等はこの形勢を豫知するやこれ米價の暴落を阻止し米穀收入を唯一の收入とする農家の經濟を脅威する大問題であつて農家は國家の根幹であつて農民の繁榮に努むることは今日の急務であるから政府は須らく大局に着眼して農村振興策上から三月末日の期限滿了と共に米穀關稅の復活をなすべきこと當然であると主張してその實現に極力運動して居る矢先各政黨政派また總選擧策として農村振興を政策綱領の一に掲げ該業者の運動に共鳴し當路を往訪して強硬に復活を強調するの態度に出で居るので今やこの問題は全く政治問題化するに至つた、こゝにおいて一度純理の上から延長說に決した前田農相はすこぶるその進退に窮し目下僚屬を集めてこれが解決策に焦慮して居るが成る程政策上から見れば復活論は不合理であるしかし農村振興策としては

重大の意義 あり且つ農家

村振興の決議は四十六通常議會においても滿場一致で可決された所で政府としては議院の決議を尊重せざるを得ぬ關係ありかたがた現內閣の人氣取り策としても輕視し得ない問題であるから當務者としては更に慎重審議を重ねた上大綱の腹を定め近く閣議に提出し是非を決する方針であると

承諾條件交渉か
勞農代表の倫敦行

【東京電報】共觸報に依れば豫て佛國に駐在中の勞農代表者スコペレフ氏は二月六日急遽倫敦に向つた之は英國との間に勞農政府承諾條件に付き交渉の任務を帶びてゐる爲であると

勞農新兌換券發行

【莫斯科五日發電】ロスタ通信によれば勞農政府は今回愈々一留、三留及五留、の新兌換券を發行する事に決定し其發行高は各月一日に於てチエボンネツ發行高の半以下とする事にしたと

廣東政府の強制借款
銀行商店の恐慌

【東京電報】廣東政府は舊年末に際し財政窮乏を救濟する爲め二月四日迄に銀行に對して急に五十五萬元の借款を強要して手形を發行したそしてこの手形の流通を妨げ又は之を拒否するものは銃殺すると揭示し銀行商店等恐慌を惹起してゐる

露佛通商斷絕
勞農の通商事務局閉鎖

【巴里六日發電】佛國駐在勞農露國政府通商委員スコブレス氏は當地の通常事務局の閉鎖事務を完了したので六日午後同僚と共に倫敦に向け當地を出發した、これは露佛通商が斷絕したものと云ふべきであると

鮮內金山
復活の曙光見ゆ

金は朝鮮鑛產物の主位を占めてゐるが鑛山の著名なものでは米國人の經營に係る東洋合同鑛業會社の雲山金山(平安北道)及英國鑛業會社の遂安鑛山(黃海道)であるがこの鑛山の產額は朝鮮產金額の主要部分を占めてゐるのに次いで著名なのは稷山金鑛、佛國人の所有してゐる昌城金鑛、久原氏の經營の統營鑛山、谷口氏の栗浦鑛山、日置氏の日露鑛山、淺野氏の順安鑛山等であつて之等は相當の規模を備へてゐる、かなり大きいものであるが、この外にも麗州、林川、龍城、九峯山、高靈、鳳、順天、光陽、新府面、吉祥洞、郭山、謁殿等有望なる金山が尠くない殊に稷山は主要なる砂金地で共に順安と採業の準備として試驗調査を終つて居り稷山鑛鑛の方は大正六年末砂金淺鑛を開始してゐるが成績は非常に良好である、以上述べた外にも有望の鑛山は少くないが歐洲戰亂後物價や勞銀が昂騰し生產費が著るしく增加した爲め休鑛してゐるものが多く久しく經濟の不振の狀態であつたが近時物價勞銀の低落に伴つて小規模金鑛も稍々收支が償ふやうになつたから新たに事業に着手したり設備を擴張したりするものも出てやゝ復活の曙光見えやうとしてゐる、左に主要なる金山の位置並に經營者を掲いて見る

金山名	位置	經營者
雲山	平北	東洋鑛業會社
遂安	黃海	漢城鑛業會社
稷山	京畿忠南	稷山金鑛會社
昌城	平北	ジレーサルタレル
統營	慶南	久原鑛業會社
栗浦	黃海	谷口與四郎
日露	平南	日置雅章
順安	同	淺野總一郎
樂山	黃海	小磯元司外一
麗州	京畿	明治鑛業會社
林川	忠南	同
龍城	同	芥川將二郎
九峯山	忠南	外城市郎
高靈	慶北	佐藤周藏
鳳	慶南	高田鑛業會社
順天	全南	日本窒素會社外一
光陽	同	野口遵外二
新府面	平北	谷口與四郎
吉祥洞	平北	林長太郎
郭山	平北	アーブレザン
謁殿	江原	權鵬烈外一

中央金庫計畫

內地に於ては既に各種產業組合の統一機關として產業組合中央金庫の制度の施行を見たが朝鮮に於いては金融組合を各道の聯合會に於いて統一整理し更に直接所謂金融方面に關しては府に於て監督しつゝ居れるに過ぎず近く產業組合令も發布されることゝなつてゐるが其主體と組織及び監督等複雜となるのみならず金融と行政的指導監督の理とは統一する方が便利多しとの見解の下に內地に於けるが如く朝鮮の產業組合中央金庫制度の創定計畫が總督府內に起り目下調查中である金融組合としては低利なる金融組合の資金供出の如き強て希望せざる由にて此の方面には何等問題なきも斯かる特設機關は實際の運用上容易に成績を擧げ難き點から當局にても未だ充分に斷行の意を決するに至らない模樣である

群山に取引所
急設請願協議

【群山支局特電】群山商業會議所は豫て議員四名の提案に係る株式米穀取引所急設請願の件につき七日午後四時から總會に附したが決議に至らず議事續行に決し一兩日中會議續行の筈

咸鏡線の工事
繼續すべく決定

朝鮮線の營業成績が非常に良好となつたので補給金削減の爲め新規建設工事を中止した咸鏡線三工區中第十二工區新浦陽化間の工事七十六萬圓は繼續する事となつて請負者志岐組との間に昨年末相談が出來上がつたので志岐組では直に着手することゝなつたが京鐵局では工事中止に依る損害賠償廿五萬圓を支拂ふよりか好調となつた現時財政上繼續した方が得策となるのであつて又志岐組としても工事を繼續するのが得策であるので茲に志岐氏の歸鮮を見たのであると

京畿耕地面積

京畿道管內大正十二年末の耕地面積は畓、田合計三十八萬三千餘町步にして之を自作地と小作地とに區分する時は自作地は三割一步にしてその他六割九步は小作地となる因に農家の中堅たる自作農の少きは農事の改善改良上遺憾なりと當局は語つて居るその各郡面積左の如し

畓 一九七、九〇三、五町
田 一八五、七七一、六

鮮內莨消費高
年一千七百六萬圓

總督府專賣局で製造してゐる口付兩切刻の各種の煙草は總督府の指定したる四萬人の小賣人から需要者に販賣されてゐるが今一箇年の販賣高を調べてみるに大正十一年四月から十二年の三月までの間には口付では敷島二億千十九萬五千本百三十四萬四千四百九十八圓朝日七億二千四百八十六萬九千本、三百七十萬三千六百五十二圓、松風五億三千八百八萬六千本、三百十九萬九千七百四十圓、白鷺三百七十八萬本、一萬二千八百十三圓、合計十四億七千六百九十三萬本七百二十一萬七百十三圓になる、兩切ではジージー二十萬二千本、六千六百四十二圓、カイダ二千四百二十五萬二千本、四千九百四十一圓、ピジョン二億四千二百四十八萬六千本、百九十八萬六百圓、ビオニー九萬四千本六百三十六圓、メロン千四百三十一萬九千本、六萬九百六十一圓、マコー九億二千三百三十二萬本、三百九十三萬五百六十九圓、フイニックス九千六百二十四萬八千本、三十八萬四千六十二圓、メーブル八億七千萬五千二十二萬一千本、二百四十七萬五千九百六十二圓、合計で廿一億六千九百九十四萬二千本九百二十一萬三千五百四十四圓であつて刻では、さつき二萬二千九百八十四貫で二十二萬一千二百二十二圓、あやめ九千九百七十一貫十三萬五千八百九十六圓、はぎ百九十二貫、二千八十二圓、喜撰八萬五千二百六十貫、二十九萬三千八百三十七圓、合計で十萬八千四百七貫、六十五萬三千三十七圓と云ふ割合であるが總計の販賣高は一千七百六萬七千二百九十圓である

計 三八三、六七五、一
外に土地臺帳未登錄見積り
畓 二、一六五、五
田 一、三四五、五
外に 一、三八四、五

京城通關貿易

大正十三年一月中の京城稅關支署取扱ひに係る對外輸出入通關貿易額を聞くに輸出一萬八千五百三十一圓、輸入六十三萬四千九百二十一圓計六十五萬三千四百五十四圓で之れを前年に比すれば輸出十七萬八百九十五圓を減じ輸入十七萬五千百八十九圓を增加し、合計四千二百九十四圓の增加である
而してこれが品別は輸出では米及籾一千九百二十五圓、牛皮五千九十六圓、煙草七百九十圓、輸入では粟十八萬四千九百六十一圓、豆類一萬六千九百十六圓、支那麻布五千五百六十四圓、毛織物十二萬四千五百三十圓、綿織物十二萬八千四百十九圓、機械類三千七百八圓、木材二萬二千十五圓等が其の主要なるものであると。更に移入通關貨物中主要なる酒類、織物及砂糖に於ける其の價格及前年度との比較は左の如くであると。

品名	十三年一月	十二年一月
酒類	一六、三三四圓	一六〇、六三四圓
織物	五二一、三五〇	四三三、五五〇
砂糖	—	八〇九
計	五〇七、四四七	八四、九三六

東拓朝鮮金融調査

東洋拓殖株式會社本社では朝鮮の金融に於ける資力の狀況並に之が對策に關して種々調査研究を重ねて居たがそれが調査を完了したので朝鮮各關係者へ資料を參考として頒布した

辭令

總督府典獄 淸原孝太郎
補開城少年刑務所長
總督府典獄補 高梨 助司
補釜山刑務所晉州支所長
同 不動園太郎
補清津刑務所長
總督府典獄 村山 龜雄
補光州刑務所長
慶尙南道知事 和田 純
東京市へ出張を命ず
總督府道技師 岡田 健藏
慶尙南道在勤を命ず

公會私會

◇定例局部長會議 總督府に於ては八日午後零時半より定例局部長會議を開催、總監以下在任各局部長列席諸般の行政に付打合をした

人事消息

▲時實知事 九日朝歸任
▲末松多美彥氏 (李堈公附事務官) 東上中の處九日朝歸城
▲中村光吉氏 (滿洲頭取) 鮮銀保證問題にて東上中の處八日午前六時京城驛通過歸任
▲齋藤欽二氏 (平壤高等普通學校長) 七日夜入城不知火旅館へ
▲國分弘二氏 (京城商業會議所調査主任) 病氣の爲め二月五日辭表提出

ヨシアシ

またも支那側が濟南地方の警察權の讓渡にかた、又も不直職權の類か。◇
とらぬ狸の皮算用と云ふな、大木伯は農務省大臣と內定。◇
米佛秘密協約とハウス大佐、向ふに落ちず語るに落つとは洋の東西を問はず。◇
志岐信太郎君は京城が本居だと、ソンナことはどうでもいゝ、一切の公職を辭めたよけの事業をせい◇
復興院官制いよ〳〵廢止、復興院官制愈々決定。◇
こんどはタフト氏病むか。

祝仁川記念日

仁川 久保百司
仁川宮町 萩谷炭業合資會社 電話九二〇番
仁川 井上俊治
仁川本町 回漕業 田中作商店 電話四五九番
仁川海岸町 回漕業 木村組 電話三一番
仁川內里 本莊酒店 電話二一六番
仁川 後藤一郎
仁川裁判所前 司法代書 古川文道 電話長三四六番
仁川本町 千鳥正宗 仁川支店 電話長三五九番
仁川本町三丁目 野田歯科醫院 電話四七二番
仁川新町 酒類醬油 雜貨商 高雄支店 電話二七七番
仁川驛前 食糧品 販賣業 依知川商店 電話八一六番
仁川本町 朝鮮運送株式會社 仁川出張所 電話長七二五番(テナ)
仁川新町 食料品問屋 中村嘉兵衛商店 電話五三七番 四六一番
仁川本町四丁目 藥舖 星先商會 電話一四一番
仁川萬石町 土木請負業 稻田組 電話一〇三一番
仁川仲町三丁目 陶器商 日下部支店 電話六五六番

仁川 末永省二

京城電氣株式會社 仁川支店 電話二二四番

仁川米豆取引所 仲買人組合
組合員
今村覺次郎 電話 長三三三 長六六三 八七七
廣澤正次郎 電話 長六一七 長六 五〇〇
内海淑郎 電話 長六六一 三一七 二五九
小林藤右衛門 電話 長一一七 長〇五二 七九八〇
布井嘉造 電話 長二三 長六三 四五
坂倉伊平 電話 長一三六 四五五 一五〇
力武黑左衛門 電話 長三二一一 五七八 八五一七
吉金喜三郎 電話 長三八八 六 九五三
鳥居長次郎 電話 長六六 三二 六八
桑野健治 電話 長三 九
崔明潤 電話 長五六 三〇 六二
堆浩 電話 長一一 八六 〇三
新田義民 電話 長七二四 六二〇 九〇四
松田慶之助 電話 長二二 八八 三二
仲買店 電話 長九九 一一 六五
張最根 電話 長二 七 二
康益夏 電話 長七三 六三 三一

今日は仁川デー

東洋の平和を確立した第一階梯

仁川を世界に紹介した最初の日

仁川商議會頭　岡本保誠氏談

日露開戰の劈頭に戰捷を飾る仁川開戰記念日は來た、此の戰捷こそ我大日本帝國が東洋に於ける確固不拔の基礎を確立した第一の階梯で實に此の日こそ仁川の記念日であると云はねばならぬ、岡本仁川商議會頭は記念日に際し左の如く語る（仁川）

日露戰役記念日に際し往年を追懷すれば實に感慨無量なるものがある朝鮮と日本との關係は一事を經る每に其親密の度を加へて貿易の發達となり我國威の發揚を見るに至り遂に今日の日鮮併合とまで進んだ譯であるが時に日露戰爭は東洋の平和を確立したと同時に我仁川港を世界に紹介したるものにして今日の國際關係を一層重大ならしめたことは非常なものである從つて二月九日は仁川記念デーなると共に朝鮮の記念日であると言へる

當時朝鮮と日本との通商關係は誠に微弱にして僅に三千八百八十六萬三千八百八十三圓の貿易額を有するに過ぎず就中鐵道は未だ開通せずして輸出入港としては仁川港あるのみ當時仁川港の貿易額は全鮮第一位にありて一千八百四十八萬二千六百六十三圓を占め釜山の如きは僅に七十二萬一千五百七十六圓（總督府稅務局統計に依る）を數ふるに過ぎざりし而も各港とも貿易額の一割五分が輸入なりしことを思へば當時貿易の幼稚さを觀ふに足るであらう

住民に就いて内地人の居住狀況を見るに日露戰役前即ち三十六年末に於ては六千六百三十六人なりしも戰爭開始と同時に九千四百八十四人となり三十九年末には一萬二千九百三十七人に激增し居留地の狹隘を感ずること甚だしく自然租界地外乃ち花町、敷島町、柳町方面に擴張となり或は宮町及び内里の開墾や埋立地の出來る等次第に市街地は擴張せられ今日の仁川を形成するに至つた當時の狀況は非常なもので居留民會の如きは日夜會議に忙殺せられ土木衛生より教育、警備、衛生等諸般の行政事務に奔走し以て現時仁川府の基礎的事業の大半を完成せられた自分の記憶する所に依れば是等幾多の大事業中僅に穴門開鑿の一部に對し宮町、龍岡町方面の改良の一部に就て大韓國政府の補助を受けし外殆ど大部分が居留民各自の犧牲的奉仕に依つて完成せられたもので當時の元老諸氏に對して感謝の意を表せざるを得ない

日露戰役後茲に二十一年仁川港は次第に健實なる發展を遂げ昨年の記念日は貿易額を倍加して居る日露戰役後四十年にして百八十倍強の貿易額を有する記念を新にし續いて歐洲大戰後の世界的經濟界の變調に伴ひ物價低落し不況の狀にあるも尚且昨十二年度九千三百萬圓の輸出入額を示し且つ以上の如く七萬餘圓を增加せる盛況なる仁川港の前途は益々有望なるを見て往年を追懷し感慨特に無量なるを禁へるのである

復興用材

第二回契約成立近し

安東木材界色めく

【安東縣】鴨綠江採木公司と大口取引を契約し復興用材の内地大輸送を開始して以來當地木材業者は非常な活況を呈し特に拔け目なく漸く市場は一萬總數の好況を呈し特に採木公司の取引は今少し採伐を擴張せんとするも是までの契約は既に二月末を以て終了せんとするに際し過般組合理事は好機を逸す可からずと東上中央の結果日下東都方面に於ける木材相場は當地より約二割方の騰貴を見たる模樣で第二回契約の成立を見んとさへ傳へらるゝが如き以て鴨綠江材が如何に其の價値を認められしかを證するに足るものであるが當地業者は此の好望なる大觀に迷ふ可き木材界の前途を喜び努力を以て鴨綠江材の聲價を擧げ益々自然に發揚すべく安東木材界の前途益々多事多望と謂ふべきである

咸興面協議會

【咸興】咸興面では九日より面協議會を開催し左記事項を附議する筈で今回は特に重要なる諮問案は次年度の歲入歲出豫算特別賦課金規程の改正、市場使用料及火葬場使用料規定の改正火葬場の移轉、消防設備の充實等である特別賦課金の規定改正は從來法人にのみ賦課した營業税を一般にも賦課し約九千圓の增收を圖る筈である歲入出は十一萬餘圓の豫算である

釜山學校長聯合會

【釜山】釜山中學校及小學校長聯合會は豫定の通り六日午後第七小學校に於て開催したが一名の缺席もなく左記各項につき夫れ〳〵打合する處ありて散會した

一、中等學校入學試驗に關する件本件は既に前回の協議により略ぼ意見の一致を見て居たので試驗科目を國語、算術の二科に限定する事に何等異議なく決定更らに中學校に於ては受驗料壹圓を徵收する事並に各中等學校の入學手續につき打合事項を讀了

二、御成婚記念事業に關する件各校寄附の記念事業に關する件は結局各校とも記念木を植樹する事に決定

三、國民精神作興に關する詔書の主旨徹底に關する件

四、教育會の事業として教育思想の確立

の二項につきても種々意見の開陳があつたが教育上重大なる問題なるを以て教育會調查部に於て研究を重ね其成案を作成し之れを聯合會に提議し更に聯合會の研究を經て決する事に決定

釜山府協議會

【釜山】六日午前十時から開かれた釜山府協議會委員會の第四日目は相變らず理事者と委員の質問應答に時間を費し午前中に委員會を終り午後本會議に移る筈の豫定も議事の進行意の如くならず午後八時遂に閉會し閉會終了せず更に八日開會する事となり散會したが三日目の一般經費の質問に續いて居た銀行の課稅標準を代用部に依る件につき文明守氏より本店銀行、支店銀行、及內地に本店を有する支店銀行等の別により其課稅標準を異にするばかりでなく鮮內本位の銀行と鮮外本位の銀行とは其の金庫の對の經濟狀態にあるものは其の消息から立脚して其の課稅標準は預出しと預金高との平均をとるを最も公平とするとの說出で再び議論は之に遡る事となつたが研究の結果結局は當局の諮問通り...

兼二浦市民協議會

工業學校問題其他に就て

【兼二浦】匪賊の巡り去る五日午後七時より三菱樓上に於て工業學校其他の件に就き記者團主催の下に市民協議會を開催した、各町總代、公職者、有志多數出席者あり定刻矢島市民會長開會の辭に次で工業學校問題に關し經過報告ありたるが同件は校長不在の爲めその歸任を待つて具體的方案を決する事とし、次ぎに來る二十日行はるゝ面協議會員の改選に就き協議する所ありたるが、從來市の面協議員は比較的派閥關係の爲め其選出を非し議者の常に遺憾とする所であるから今回の改選を機會に此の派閥關係を打破し「市民一致」の態度に出づる爲め「一致合せ、來る選擧には市民一致して三菱より二名、市中より片桐伊次、水落叢次郎、山岸常治の三氏を候補者として中立の立場にある記者團より上述の三派の長及候補者に就き三菱及各派に於て來る十二日の總會に於ける組合長及理事選擧に關し組合員有志の協議會を開きたるも本問題は頗るデリケートなる關係を有するを以て一應懇談的に就き同會の經過及意見を聽取する爲め矢島、奧山常治、熊井直一、秋坂國造四氏を委員とし七日午後三時より會見の上更に態度を決定することゝし十一時散會した

仁川客月金融狀況

【仁川】在仁六銀行の一月末現在預金貸出しの狀況を見るに昨年十二月末現在に比し預金總計に於て約百五十萬餘圓の增加を示せり而して貸出は著しく膨脹し現在二十萬圓を突破せり然も此の貸出中約一千萬圓は穀物資金なりと稱せらるが仁川のみにて其四分の一を占める點より考ふるときは仁川が穀物の吞吐港として如何に發展せるやを察するに足るべし穀物資金の斯る多額の需用を招けるは從來前例なきことにして其原因は主として米價高と生産過剩の增加とに基因するものと斷言し得べく各方面の利益を綜合考慮するに米價は當分大なる變動なきやに考へらるゝを以て出廻り最盛期の三月迄は貸出高は前記の數字を示し又本年の活況を見るに至れ...

畜牛移出激增

成南

【成興】成南の畜牛は所謂咸南牛として既に於て評判に於て朝鮮產として既に一般の認むる處であるが大正十二年中本道より鐵道で各道に搬出せられたもの五千百餘頭に達した而して内地への移出は大正六年初めて元山港より三所經路を利用して畜牛七十四頭を敎賀港に陸揚げして以來年と共に增加し大阪年中の累計三千四百頭して頗る好評を博し移出數次第に増加し昨年中の移出は五三百餘頭の多きに及び價格二十六萬三千圓の平均一頭に對して...の增加に比較すれば千三百頭を除く外は從來東京、大阪、山口、福井、富山、茨城、愛媛、長野の諸府縣に限られて居たが昨年更に鹿島、岐阜、岡山、京都の諸府縣と取引を開始するに至つた移出先の重なるものは山口の千六百頭東京の六...

おもしろい ドングリ黨の背比べ

下手な方は—遠慮なく來れ！ 仁川の素人歌留多大會へ！！

【仁川】恒例になつてる仁川運動會、又本社仁川支局主催の第八回素人歌留多大會は今日の如く十一日大會氣分愈々濃厚となり追々と川人は大會氣分を漂はせ毎夜猛練習を續けてる、中にも能治愛會、仁川醫院、佐藤病院、高木診療所及運動會指導の一派は是こそ當日の第一對を誇んものと火の出るやうな猛練習を續けて居るが此の他にも寄に練習を積み晴れの舞臺で拔の冴を見せんとしてある、十一日の大會には定めて大接戰を演ずるであらうと期待されて居るが屹度素人同志の事だから誰が勝つか分らぬ、實力等しく勝敗は見當が附かない、其處に本大會の興味のある譯である未だ申込のしてない方は此際至急に會費金五十錢を添へて申込んで貰ひたいと

仁川局落成式

【仁川】多年の懸案であつた仁川郵便局新築工事の竣成に就ては大正十一年六月電話交換所が中心となつて新築工事着手後一年を經過し茲に落成した敷地狹隘にして業務の增加と共に種々の不便を感じ居たので新築を企畫しつゝ漸く一昨年上に二階建工事を起し昨年十二月十八日竣成を告げ同月二十四日移轉を行つたのである新式の設備に依り局舍の構造は堂々たる新式で局舍の總工費（交換機共）二十五萬餘圓を要し特に目新しき新設として地下の交換室を設け有線式の交換機が二千七百個（現在八百四十三個）に增加するも交換に支障なきといふ事で右に新局舍は落成式を擧行する事となり八日午前十時より正午に四百の來賓を招待し盛大なる披露を爲し公會堂に於て祝賀會を催し市民多數を招き手品、餘興を催し一般の觀覽を許すと

聖恩枯骨に及ぶ

嶺南の大儒 李退溪先生のことども

聖上陛下畏くも思召により御下賜相成りたる祭粢料を拜受するものが慶尚北道内に五名ある其の内退溪李滉先生は嶺南の大儒として其の名遠近に隱れなき程朱學の泰斗であつた先生の生涯を錄すれば左の如きものである（大邱）

李滉字を景浩と云ひ退溪は其の別號で陶叟とも號つた、今の慶尚北道禮安郡溫溪里に其呱々の聲を擧げた、其父は李埴と云ふ進士であつた、兄の瀣は李之蘭も亦當時の名士で官は禮曹（判書の意で今の知事）

今の知事

の如き官吏であつた、退溪先生の出生は燕山君の七年辛酉と謂されてあるから今より約四百二十四年位の前の人である、不幸にして幼少の頃其父を喪つたけれども自ら努めて學...

輕佻浮薄

であつた當時士風は一般に輕佻浮薄であるけれども彼はこの時代に處して輕躁として自ら檢束を以て行ひし爲め彼の學問は日に進み學者として...年を修め其文章の如きは大に見るべきものがあつた年二十歲の頃京に上つて國學に入つたのであるが中宗二十三年戊子には進士に合格した當時所謂己卯の禍が起り當時の中宗の廿九年甲午には文科に登第して務工郎を經て同十二年には官に復し二十四年己亥には弘文館修撰を拜し正字に昇り正言、持平、弘文館校理、典籍、弘文館副應教、忠清道の御史等の諸官を經て仁宗元年一ノ已には宗廟署令、中宗、明宗の三朝に仕へて...

官界腐敗

當時の郡守、縣令の如き職に就任したのであつたが、當時の李退溪は監司として甚だしく其の腐敗を慨き、懲らしめ居たので、當々世の腐敗を救ふの念を遂げ遂に退職の事を願ひ出で歸郷して退溪に隱居する事となつた、其の當時の退溪の號は實に此の地名である、是を以て後學を教導するを楽みとして一生を送るのであつた、明宗の五年庚戌であつた、退溪の號は實に其の居住の地名である、退溪は後此の郷に隱れて其の實地に心を潛めて一意に朱學の研究を理想として研究し其造詣の深きも足りなかつた然るに退溪の名聲は漸く多數の門人に依つて高く其の名を遠く擧ふ...

士風一變

した彼は當時に於て成宗より起たしめて鳴く朝廷に於いても彼の學問に感じて屢々官職に就かしめたけれども、彼は固辭して世の風を眺めた、而しながら彼の道學は其の德望を以て其宗の二十一年丙寅...

宣祖退溪

を聘せ召されて何か言はんと欲するにはなきかと問はれた處、退溪は之に對して伏して恐くは宣祖の學問修養に其言を以て申上げた、退溪が如何に宣祖を愛しまへと忠言にして知る事が出來よう、翌三年庚午に宣祖の召に於て卒した、享年七十歲、朝廷は其の功績を追思して領議政（總理大臣の如きもの）を贈り、文純を諡した、退溪は德望の高き人で、晩年の事も多く皆に聞こえ又諸と謚を定めた、彼の學說は今尚ほ傳はり其德望は今日に至るも愈々高し

赫々たる

彼の名聲は即ち前記の如きものであつた、宣祖は退溪の墓を陶山に建立したのは明宗二十二年丁卯の陶山書院の建立でもあつたがあつて退溪の生活を樂んで居た學堂は常に最も鼓を以て祭るやうなこともあれば、遂く鼓を鳴らしてその人を知らなかつた、退溪の後院は其の七年戊辰陶山書院を作つて居り、書院には賜額がある退溪を祀り、又其の子孫をして悉くの學を顯揚したものである

李祖文化

の進歩を促し國家有用の器として共に其の學を發揚し李朝の文化を築き上げたと云ふ點にある、朝鮮性理の學に於ける經典の大家としての功績は朝鮮のみならず遠く內地の朱子學に影響を與へたと謂はれて居る

壽城水利設計變更

【大邱】慶北達城郡壽城水利組合は昨年中認可申請をなした設計の一部を變更する必要あり其後日下設計中であるが不日工事の完備を俟ち其筋に提出し認可の指令ある見込なりと

紀元節拜賀式

【平壤】紀元節拜賀式は平安南道廳に於て午前十時三十分より擧行、一般官民も同時刻までに參列拜賀すべく又各學校は午前十時から嚴肅なる拜賀式を擧行の筈

傳達と表彰式

【大邱】東宮殿下御成婚を記念するため社會事業の功勞者に對し夫々金品の御下賜ありたる事は曩に報道する通りであるが慶尙北道に於ける御下賜の光榮に浴したものは朝鮮扶植農園の金鐵相氏のみであるが依つて道では來る二月十一日の紀元節の佳辰を卜して道廳樓上に於て其傳達式を擧行し同時に今回表彰者の選擧によりて表彰せらるゝ教育功勞者一名に對して功勞狀の授與式を擧行する筈であると

北鮮は肺結核が多い

衛生課で豫防に努む

【咸興】北鮮は寒氣が嚴しいのと且つ乾燥するので呼吸器病患者が多い就中肺結核は內地で一般に傳へられてゐる東京よりも羅病率が一層多いといふことである、衛生課では元山府立病院の檢査した結果から見ると今後更に是れを豫防の見地から、咸鏡南道を始め平安南北道、咸鏡北道の如きは特に結核豫防上の見地から今後一般國民に對する注意を喚起するため宣傳ビラを撒布すると共に是等に於て北鮮の肺結核豫防をはかる由

安岳猪島道路

と鎭南浦

【鎭南浦】平南龍岡郡海雲面當局は本道路の改修工事に就て種々の運動を試み居たが道路の價値を認め其の交通上に於て必要なるものとし土木課長の安岳猪島道路の改修に要する費用を地方費より支出し積極的に修築する事となつたので鎭南浦及安岳郡民は非常に喜んで居ると

二月始めに五斗六升の雨

廿年來の珍事

【平壤】平壤では二月七日午前二時四十三分から降雨を見たが平壤測候所の調査に依ると同日午後二時までの降雨量は三十粍九で非常な降雨である而して此の雨を見るは平壤測候所開設以來の記錄であるその原因は上海附近に於ける低氣壓が日本海方面に進出せんとし同方面に於ける低氣壓に阻まれて其ま、揚子江附近に停滯して居たものである爲め斯る雨が降つた譯で此の降雨で氷は解けないが雨が下がつて温度が低下して寒くなるだらうと

釜山も豪雨

水道課喜ぶ

【釜山】六日夜來の降雨は七日中も尚ほ降り續き風さへ加はつて寒さも一入であつたが釜山の降雨は測候所の天候狀態によれば二十一日午前十時迄に一寸三分の雨量を示し一時は水溜りが出來其の爲めにビシヨ濡れになつた府民もあつたが豪雨を眺め府水道局では一安心して居るが府民の腕を拱いて居るので水道課では水源地の貯水量を增加すべく今後一寸の雨で二十六吋の二寸を增水すべきであるが當分給水制限を緩和するに至るべき見込である

兼二浦犯罪件數

【兼二浦】兼二浦署に於ける昨年中の犯罪件數は四百六十七件であるが其内容は次ぎの如し公務執行妨害一、犯人隱避一、印章偽造一、阿片に關する一、放火五、失火七、住居侵入七、賭博三四、殺人二、傷害四一、詐欺一〇、竊盜一三九、强盜二、遺失物橫領一一、橫領二〇、其他

平壤慈恵料金値下

【平壤】平壤慈惠醫院の病院では二月一日より施療の入院患者を十一人まで病室を收容してゐる入院患者に對し其の全部にスチームを通し一人一室の病室料は二圓、二人以上は一人一圓五十錢に、一室二人以上の入院患者に對しては藥代の外に無料にて入院料は支拂ふ事となつて居るが一人二十錢乃至五十錢の料金値下げをなし患者に便宜を圖る譯で當局でも歡迎すべき事業であると

咸興の鮮語講習會

【成興】成興署では警察官の朝鮮語講習を一月下旬より東陽里の四十名、巡査補及道廳員等を網羅して鮮語講習を開き目下講習中であると

平壤の花柳界

景氣よろし

昨年と大差無し

【平壤】今年は新年宴會の中止の爲め花柳界では非常に恐慌を來して居たが舊正月の線香の賣上高を擧げると一月中の線香代は豫想に達せなかつた今年の賣上高は二萬五千六百四十五本半で前年同期に比し一萬二千八百二十二圓七十...

實踐會例會

【平壤】平壤實踐會例會は來る十六日午後三時半から公會堂に於て開催、當日は普通學校長會館長岡氏の講話がある筈（平壤）

京畿穀物平均價格

京畿道内穀物價格に於ける一月中の平均價格は次の如し玄米特等斗三圓九十八錢一等三圓三十錢、三等三圓十錢、二等三圓二十二錢、三等四圓二十錢、白米特等四圓五十八錢、外等三十七錢、大豆一等九十一錢、一等十八錢、小豆三十錢、粟八十六錢、二等一圓四十六錢、四等二圓八十錢、玄米一圓十錢、大麥一等、大麥...

捏紅鐵狀況調査

【釜山】京城總督府衛生課及釜山衛生課では紅疹狀況の調査を爲す爲め七日朝釜山各府職員に對して紅疹の狀況調査を爲し各職員の出張を命ずるが八日午前中に出發した（釜山）

平中武道大會

【平壤】平壤中學校では來る二月十一日午後一時より武道大會を開催するが學生の父兄其他府內有志家も參加して大いに盛況を極めるであらうと

京城大法院管內各地方法院罪犯統計

八の八名學に對する四四歲盜一〇一穀盜一六四の二四賊物鑑三の五三歐及舞國法二、犯人隱避三の四六の三六の六號窟五三の二三詐欺七へ七の七二四三大麻取一三の一四、總計四二五三九九の四六七

鮮人の國語夜學會

【新義州】新義州府外光城面龍淵外洞の鮮人は國語の必要を痛感し普通學校に通學し得ざる兒童に對し國語の普及を圖るべく此の程から校舍內にて國語夜學を開始したが堅實なる村民の總代及校長は懇切に之れに賛成し親しく教鞭を取り居る由であるが目下生徒は二十二名で何れも熱心に習得して居るものが漸く六ヶ月で目下講習生三十餘名であると

畜産技術員會議

【慶南】慶北道では十九日から四日間道廳會議室に於て各郡島の畜産技術員を招集して一般畜産に關する打合せ會を開くべしと（大邱）

農會書記會議

【慶南】慶南北道內郡島農會書記會議を來る十二日より二日間道廳會議室に於て開會する筈であるが此種の會議は同會設立以來最初の試みであつて其會議の要項は豫算編成及び會計事務に關する件が主なるもの

仁川喇叭會

仁川喇叭組合では酒造の改良進步を圖らんと擧て喇叭業に從事せる村民の爲に本月一日より六日間總督府酒造技手を聘して酒造に關し講習會を開く事となり八日午前十一時からの各工場の酒造にかゝる新案の手本を公會堂に陳列した

感冒で休校

【全州】全州では近來流行性感冒が流行して小學校生徒に及ぼし罹患者續出したので止むなく五日から四日間休校した（全州）

秋田縣人會組織

【新義州】新義州に秋田縣人會が無いので此際縣人會を組織し紀元節に會員中島隆也氏を發起人となり發會式を擧行すべく縣人花々しく檄を飛ばした（新義州）

地方集會

▲飛行將校歡迎會　【大邱】目下大邱に滯在中である太刀洗航空隊長大甞中佐以下の將校の爲め七日午後七時より京町朝鮮料理店海東園に於て慰勞と歡迎の意味にて宴會を開いたが頗る盛會であつた

地方人事

▲山本榮氏（慶北林務課長）五日より奉化外四郡に出張十六日歸任の豫定（大邱）

▲松岡洋右氏（滿鐵理事）奧地出張中の處六日歸連（大連）

▲梅野實氏（滿鐵理事撫順炭坑長兼鞍山製鐵所長）本社用務中の處五日夜行にて歸任（大連）

▲河井朝雄氏（朝鮮民報社長）別府にて靜養中の處六日歸社（大邱）

▲秦秀作氏（慶北內務部長）五日京城へ八日歸任（大邱）

▲李國榮氏（慶北安東郡守）事務打合せの爲め五日道廳訪問（大邱）

▲韓鏞錫氏（同英陽郡守）同上（大邱）

▲朴光烈氏（同慶州郡守）同上の爲め六日道廳訪問（大邱）

▲山本幸已氏（慶北農務課長）尙州郡其他へ出張中の處九日歸任（大邱）

▲田中平安南道警務課長　管內巡視の爲め七日より出張（平壤）

▲佐々木八松氏（新任東拓平壤支店長）七日特急にて着任（平壤）

▲吉植東拓支店長　八日朝出發東上來月初旬歸奉の豫定（奉天）

▲吉化鎮南浦局長　鮮內主要局長會議へ出席の爲め二十四日上城の筈（鎭南浦）

▲赤川修一氏（全州消防組頭）病氣靜養のため福岡大學病院に入院中の處七日北兵（全州）

第八回仁川素人歌留多大會

十一日【紀元節】午前十時より仁川公會堂に於て開催します

▲素人の方ばかりで催します
▲一度でも大會へ出場した方は資格がありません
▲但素人大會へ出た方は此の限りでありません
▲男の方、女の方の別はありません、歌留多に趣味を持つ人、一度でも歌留多を…つたとのある方は續々申込んで下さい
▲競技法は當日會場で發表します參觀者歡迎します
▲會費金五拾錢を要す
▲賞品一等より十等まで
▲副賞品も多數あります

主催　仁川漣會　京城日報仁川支局

エルネマン會社製

ミニアチュア　クラップ
ツロペン　クラップ
ベロ　クラップ

ヘツグ　ボツクス　在各國

ゲルツ、イカ、コンテッサーネテル、カードベレチン、オリオン、カールツアイス其他有名なる寫眞機及材料製造會社の製品を最も豐富に取揃へて居ります

目下上記の各社製品の內優秀なる品特價提供中のもの多數ありますから安價に御希望のカメラが御手に入るものと信じます。是非カメラ御望みの方は御照會の程御願ひ致します

（アクファ）ロールフヰルム　フヰルムパック　普通、整色乾板　現像藥品　閃光粉　寫眞機械各材料

直輸出入商　奉天浪速通六　木村洋行　小賣部　岡田本店　支店　大連、哈爾賓

議會愈々解散

國民覺醒の期！

優秀なる蓄音器とレコードはセヤマに其の陣容を誇る！！

ツバメ印レコード　鷲印レコード　オリエントレコード　日蓄ローヤルレコード　ヒコーキ印レコード　世界に冠たるビクターレコード

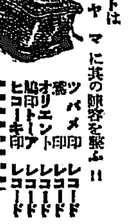

於朝鮮　樂器界元祖　京城本町一丁目　米國ビクター直輸入元　セヤマ洋樂器店　電話本局二〇六五番・私書京城局第二號・振替京城一〇七六六番

朝鮮石炭王　三國商會

三國商會一ヶ年販賣高十万噸

撫順炭　特約販賣店

三國商會

鞄—靴—洋服

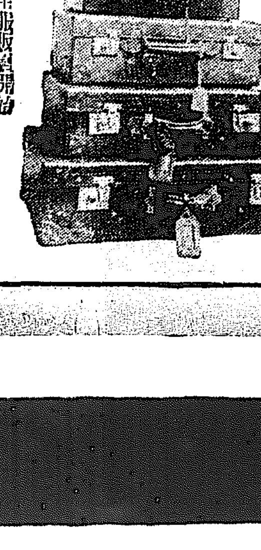

官用監獄調製學生服販賣開始

學生靴　特價販賣す御入用の方は御一報次第市內は店員拜趨可致遠方の御方には型錄送付可仕候

學生鞄　一ボックス德用靴御出し一足金二圓八十錢均一地方は足袋文數御通知下されば見計ひ御送附可申上候

大製造販賣　京城府大田春日町一　朝鮮革具合資會社　振替京城九九七〇番　電話一七二番

中性の男女は結婚を嫌ふ
男とも女とも判らぬ時期がやがて來る

現在の男子は女子の男性化に應じてみな女性化しつゝあるのであります、いふまでもなく男女の

戀愛關係 はちようど電氣の陽な陰極を有つて居るものです。電氣の陽極と陰極が相吸引する樣に人間も性の相異なつた男子と女子が互に相慕ふのであります。從つて理想的な結婚の條件としては男は四分の三の男らしさと四分の一の女らしさを持ち女は四分の三の女らしさと四分の一の男らしさを持つて居なければならないのであります。これは昔から認められて居る

結婚條件 の原則でこれに適した男女の結婚は最も圓滿であります。從つて男性を代表して居る樣な男は女性を代表して居る樣な女を好み、また男性化した女子は女性化した男子と

氣が合ふ 樣になるのであります。この事實は男からみてもまた女からみて男性の代表的なものといつてもよい昔のいわゆる英雄豪傑が好んでもとめた妻をみてもわかるのであります、ナポレオン、シーザー、豐臣秀吉といふ樣な人々は女性の代表的といふよりも女性の特有の惡質を最もたくさん持つて居る女、いひかへれば

嫉妬心や 虛榮心が強くてヒステリー質の女を好んだのであります、そういふ變つた例外用でない女でなければ長續きがしなかつたのであります。うまく自分の思ふ樣にならなかつたのであります、むろん多少の例外はありますが性格の相反した男女が相識ひまたそういふ男女で圓滿な家庭を築るといふことは最早爭ふことのできない事實でありますが文化が進んで

女子教育 が盛んになり婦人の地位が向上するに從つて婦人の體格はだん／＼と男性化して來ました、つまり昔に較べると女らしい四分の三が小さくなつて男らしい四分の一が大きくなつて來たのであります。おばあさんやおぢいさんたちに、いまの

嫁や孫娘 が男らしくみえるのはそのためであります、また嫁と姑との折れ合が惡い一つの原因はまたこゝにあるのであります、それと同時に男についても昔に較べると男らしい四分の三が小さくなつて女らしい四分の一が大きくなつて來たのであります、この事實は文化が進むに從つてます／＼顯著になつてゆくのであります、從つて女子の

男性化が 徹底的の域にまで達すれば男子の女性化もまた男子の性質に對して一變化を與へるに違ひありません。その中でも最も著しいことは戀愛が薄くなるといふことゝ家庭の事にいろ／＼と面倒くさいことゝするつまり子供に對する愛情が薄くなると同時にいろ／＼と家事に手や口をだす樣になるのであります、むろん女子も

妊娠とか 分娩とかいふ女子の天職をきらつたりまたそういふことに無頓著な樣になつてしまふのであります、そして幾百年か幾千年かの後には男ともつかない女ともつかない所謂中性の人間ができてその結婚をきらつて

一生獨身 で暮す樣な人がますます／＼ふえて來るに相違ありません、つまり『たれか男女を嫌ぜん』といふ樣な味氣ない世の中に變つてくるのであります。

日向ぼつこ
京城櫻井町 美島一豐

ぽか／＼ぬくい
えんがはで
日向ぼつこをしてゐたら
まぶたが仲よく
なつて來た

酒豪列傳（七）
多田作

「酒は臍に飲み」「唄を背中から出す」
大石達磨居士南山

此處に南山と云ふ男あり、肥大、多髯、達磨に似ること甚だしく、又酒腹を口より出さず何處か臍中の邊りから發散させる處に名を得

職業として姿態を慈み、牛ある腹を得として姿態を好くす。彼此の世に認まれ爲に無勝ぞも踏みず酒を食ふ、大に食ふ。これが南山居士の身元調書である、が扨又その酒癖振りも仲々に珍奇なものがある。話は滿家三百萬數が入營被聘の席上での事宴會、酬となり何れの面々もチト珍行に富み過ぎたる折柄裸體の一醜漢は腹を押えて

悲鳴を上げながら座敷より逃走する有樣にコワ何事かと見れば、南山居士ひそかに彼が越中を脫つて陰いたのである。居士はその越中に

襟利をドげ、一浴一飲み、三味線を取つて一本節の『磯ぶし』をやつて居つたのである。彼は肥大なる腹に映合ず油斷のならぬ男じやとなん評されるやうになつたは此越中事件からだといふ。彼が酒には其實は勿論腰禮といひ臍いひ尻といひ酒道の典範とされてゐるのである。

洋食の「正しい」食べ方と作法
間違へると飛んだ恥をかいた上失禮

先づ姿勢から申しますと靜かにテーブルの前へ坐つてから、椅子へは充分に深く掛けて、眞つ直ぐに腰を延ばしてテーブルの端と約二寸位の距離を置くのを作法とされてゐます。そうしてよく机の端へ肱をつく方がありますが、これはいけないのです。といふのはすべての食物は給仕人により左側から差出されるのですが、肱があるとそれが出來ないからです。等は机の端に靜かに置くのが普通とされてゐます。其から食事が始まると

先づ前菜が 出ます、これはソーセージ、その他盛合せたものですが、これを食べるには必ず肉用のナイフや、フオークを使ひます。その次にはスープが出ますがこれは必ずスープ用の大匙を使はなければなりません。匙は菓子用のものと二つ出てゐますが、この方は形が大きいからすぐ判ります。それで、それを食べるには向ふへ傾け、そうして、匙を手前から向ふへすくひ取らなければなりません。スープが下ると、何か魚が出ますが、この時は魚用のナイフとフオークを使ひます。これは勝が運ひ、それに模樣付ですから區別されます。その次には

卵や鳥肉のやうなもの それから何かの野菜炊きに七面鳥が出ますが、これ等にはすべて肉用のものを使ふことになつてゐます。で、これ等はすべて食ひ終つた時、若しくはほしくない時にはナイフとフオークを並べて皿の上に置きます。食べつゞけるなら斜めにフオークと、ナイフを重ねて置かなければ濟んだものとして給仕人は下げて了ひます。これからはデザートになつて、第一に水入れが運ばれますが、これは左からとつて、そうして上の容器だけを左側にとり、菓子の次に廻された水菓子を、自分の好むものを一つ取つて、前の水入の容の器に置きます。そして

前の水では靜に指先を洗 ひ若し脂のある方ならそれを拭ても好いのです。よく知らない方はこれで、うがひする方もありますが、絶對にいけないのです。若しこれを飲むなどゝいへば言語同斷です。次に菓子が運ばれますがこれは前の小形の匙を用ひます。そして次に水菓子で一通り終ることになります。尚手を洗つた時はそこに置かれてあるナフキンで拭ふのですが、拭ひ終つたなら、使つたまゝそこに置きます。再び疊んで置くのは、招待した主人公にとつて大變に失禮に當るのです

食ひ終つたなら靜に左側 に立ち上つて椅子はそのまゝにして置きます。これからはその時の模樣によつて別室があればそこでまた何か飲みものゝ出ることもあります。尚水菓子は器にもつて食卓の上にありますが、これは給仕人によつて運ばれるまで食べてはいけないのです、よく知らない方は、デザートに入らない前に勝手に取つて食られる方がありますがこれは勿論作法ではありません

エジプト式お化粧
最近流行する

エジプトのツタンカーメン王朝時代のものが掘り出されて以來、ヨーロッパではエジプト風の模樣が流行しエジプト式化粧が盛に行はれましたがそれがいつとも知らず日本にも傳はつて來て最近ある種の若い婦人の間にそれを加味した新化粧法が起つて來ました。それは先づ太い眉毛は上の方から細くそり込み、若しそれでも形のとれない時はすつかり眉毛を落してしまつて眉尻をあまり丸くならない程度にひいて目尻には極薄く墨をひき、◇頬紅は頬を中心として目の方をよけてあごの方へおろして薄くつけ、◇唇は自然を上唇と下唇ともつけこんで口紅をつけ、あたかも唇の中に一線をひいたやうに細長く少しの紅をつけます。◇眉はわざと濃くみせて、頭髪のもみ毛を少しそこにおとすと云ふ作り方であります、之は云ふまでもなくエジプト化粧の一轉化でありますが若しこの化粧法が一進轉して今ヨーロッパで流行つてゐるやうな支那及日本の化粧法と云ふものと一緒になると云ふ點があれば、今まで日本の若い人の中に行はれてゐた、西洋人に似せるやうな化粧と全く違つた化粧法が出來ると思はれます。◇そして若しかうした化粧がかなり多くの若い人の中に行はれる事になるとすれば今日までの束髮―西洋人と同じやうにみせやうとする、束髮は變化して來て日本髮に近い樣に一つの束髮が新しく生れて來るだらうと思ひます

妻となるなら美人を娶れ
優れた種には綺麗な花が咲く 美人の子孫は必ず賢明

妻をとるなら美人を娶れ―とある大學教授が腕をやくして語つた事がある

妻の選び方にも樣々あるやうだ財産を第一條件としたり、學問が無くてはいけぬ、いや健康が第一でなくては困るといふ人があるかと思へば『あの娘はきりやうはよくないが氣だてがいゝから』など、氣質本位に行く人もあつて第一條件がその人々に依て異つて居るやうだ私は

生理學 の上から言つてもまた優種學、心理學、博物學等からの立場から考へても、是非『美人であることを』第一條件としたい財産健康、知識などはどうでもいゝなぜ私が美人でなくてはいけぬといふかについては、只美しいからといふのみではない、依つて生ずる結果があるからだ、植物上から云つても同じ種類の白と黑との花の交配は、黑白の花をさかせ、次いでその雜花から二つの白い花がさく、動類でも同樣だ、

祖父母 の系統が孫の時代になつて始めて現れて來る人間としてもその道理にもれない美人の子孫は必ず賢明である、美は根底の精神、健康、道德等あらゆる美點の表現である、勿論美人は高慢で、不徳義で不誠實で、淺薄であるかも知れない、然し美はやはり美である、クレオパトラもさうであつた、現代の諸外國には身分や地位をかへり見ず、たゞ美のみを

標準と して選ばれた結婚に幾多の名高い天才が生れてゐる女優エレン、テリシの美にみせられて結婚したカール＝氏は、世界的舞踏藝術家ゴールドン、クレーグをうんだ、奇才アラン、ポーの父も、名もない女優の美と結婚してゐる、英國の名門クランカーチー公は美人の踊子ベル、ブリトンと結婚して、三人の子供は現代のロンドンで立派な地位を保つてゐるといふやうな例が澤山ある。つまり肉體美は精神美の表現であるから、大に美人をさがし求むべきである

オーロラ見ゆる北極に常夏の極樂園
この六月米國人によつて北極大探險が敢行さる

◇堅氷に鎖された北極の海上に花咲き、鳥うたう常夏の樂土がある、そこに住むものは馴鹿と麝香鼠と、更に驚くべきは三百年前に失踪した標悍無比のノールエー海賊の子孫である

◇決して詩人の夢ではない、世界中で最も非詩人的要素の多分にある、實際的な米國人に依つて、今夏六月上旬、二十世紀の最大のロマンスが果して實在のものなりや否やを明かにする、北極大探險の壯擧が敢行せられ、その結果は七月四日の外國電報として、全世界の新聞紙上に現れる筈である

◇この探險は米國海軍の新造大飛行船ZR1號の發送すべき成功に依つて、易々として成功すべきを期待せられてゐる、歷史に一新紀元を劃すべき、北極の樂土發見の使命を負へるZR1號は、更に北極大陸の上空を飛行して、歐亞を連絡する最短距離の航空路を開拓するものとしても絶大の意義を有するものである。こゝで驚くわれわれは北極大陸の科學的研究に耳を傾けて見やう。

◇北歐の一島アイスランドは、小さな島の中に百七個の大火山があり、小さい噴氣孔の數は幾千といふ數を知らない、溫泉は到る所に湧出して、二百年來住民の平和と健康とは、地下の熱に依る氣候の溫和に依つて保たれてゐる

◇それ程の所だから、こゝと同緯度のグリーンランドでは華氏零下十五度の冬でも、アイスランドは華氏三十四度といふ暖かさである、夏は平均華氏六十度を越すといふのだから、東京邊の春の初めと同樣な氣候である

◇既にグリインランドのデイスコといふ所では自然に湧き出す溫泉にあたゝめられて、最も寒さの酷烈な、しかも太陽の見えない極地の冬に、立派に戶外で花が咲いてゐる、これ等の事から考へても北極の樂園は實在不可能なことではない

◇樣々の方面から考へて、新世界の大きさは、およそ七百萬平方マイルで、沿岸には海拔一萬フィート以上の火山が、堅氷に覆はれながら噴煙を中天に漲らしてゐる、さうして所どころに、動かない氷山に閉された溪谷から經驗の入江が聳えてゐる、外界と隔絶との著しい溫度の差のために、火山のすぐ內側には、四季を通じて霧が立ち込めてゐるに相違ない、この霧の窓に鎖されて、綠の沃野や美しい人家が平和な夢を結んでゐることであらう、

一口噺

鋏
父『ハテこの鋏は大變切れなくなつたぞ』子供『僕が昨日ブリキを切つた時はよく切れたが』

顯微鏡
先生『この顯微鏡は、實物の五百倍の大きさに見えます』生徒『すると一錢銅貨が五圓に見えるわけですね』

京城雛子會 十日午後一時から明治町不老閣で第八回例會開催、番組は高砂、嵐山、田村、忠度、巴、羽衣、吉野天人、櫻川、善知鳥、舟辨慶等で番外として勸進帳がある傍聽歡迎

寒中と腦神經

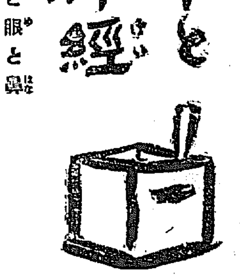

◎腦と眼と鼻

寒中は一層戶外の寒さが烈しいからどうしても外出が不精になり、それが爲自然運動不足で便秘などが起る。それに室內を密閉して、喫烟や又は火鉢、炬燵の火を強くする爲に逆上たり、頭痛がしたりする。そして寒中は氷の如な大氣に觸れて鼻風邪を引き易く、加之冷たい風にあたつて目を傷くする。一體眼と鼻は腦神經と最も密接な關係を有してゐるもので、眼や鼻が惡い爲に、自然腦が惡くなる事もあるから、此季節は最も腦に心せなければならぬ時季である

◎體力と腦

體力の強弱も腦神經に密接の關係がある。嚴寒に體力が弱るので人は從つて腦神經も弱るのであるから、寒中は體力全體に注意しないと、よく腦神經を損ふものである。殊に頭痛、便秘、逆上、耳鳴、など腦神經に關する惱のある人、それに腦神經衰弱ヒステリー等の腦神經系統の人々は殊更、此寒中の養生を怠ると、或は病氣を重らせ、又それ程でなかつたものが、立派な腦神經病者になつたりする事がある。

◎寒中の攝生

斯かる人は寒中成丈け腦を安靜にし、適度の運動をとり、室を淸潔にし空氣の流通をよくし、滋養物を多く用ひて身體の營養をよくすると共に、腦病良藥として最も効驗の著しい『健腦丸』を常用するが簡單で最も安全な療養方法である。殊に述べた如く眼と鼻と腦は密接な關係があるから眼の惡い時は新時代の眼科新藥『直治水』を直ぐ用ひ、風邪心地の時は安全第一のかぜねつ藥蛙印アンチピリン丸を服用するが最も合理的療法である。

◎腦の營養

強健な頭腦は使へば使ふ程發達するものであるが、然し營養も與へず無暗に酷使しては、どれ程強健な腦でも遂には疲勞することになるのは論を俟たぬ。であるから腦力增進を欲する諸君は、腦の營養となるべき『健腦丸』を持藥とすれば安心して腦を使用する事が出來る。本劑は腦の營養を補給し、疲勞を補ふ力の極めて強い藥劑を配伍してあるから、腦の抵抗力を強め頭腦を明快にし、記憶力を增進せしむるに絶大な効力がある。

◎健腦丸の効驗

此の如き偉大な藥効を有してゐるから、腦神經病の徵候たる頭痛、逆上、耳鳴、便秘、不眠などには實に峻烈な効驗に依つて直に快癒する。殊に怖るべき中風、卒中を未然に豫防し、腦充血を防ぐに特効があるから大醫家や學者は平素から持藥として是非服藥する必要がある。本劑の腦に偉効ある事は腦神經科の泰斗島村醫學博士が證明されてゐるのみならず、幾多の常用者から謝狀を贈られてゐるといふ事實が最も確な證據である。

◎三大名藥

腦病良藥『健腦丸』も眼科新藥『直治水』も安全第一かぜねつ藥蛙印『アンチピリン丸』も倶に設備完全を以て聞ゆる丹平製藥所で、幾多の專門醫學者諸氏が嚴正なる監督の下に學理と實驗に依つて研究製造されたもので、適確な効驗は藥界中、これ以上の藥を他に見出し難いのである。本舖は大阪、東京丹平商會藥房で全國到る處の藥店で取次販賣してゐる。

定價
（健腦丸） 五百分三十錢より十四圓
（直治水） 二十錢、三十錢、五十錢
（蛙印アンチピリン丸） 二十錢 三十錢 五十錢 一圓

美味 滋養 葡萄酒
赤玉ポートワイン

377

世界的大發見

一 ホシスターゼ錠は、旺盛なる蛋白及び澱粉消化を營む生きた微生體であります。（ヂヤスターゼの澱粉消化は、エンチーム（酵素）の作用にして、其の用ひた丈けしか効きません）
二 ホシスターゼ錠の消化力は長く續きます。
三 そして腸內の食物を徹底的に消化いたします。
四 七日乃至十日間腸內にあつて、働くのであります。
五 腸の惡い人お服みなさい、便通不整の人お用ひなさい。
六 本劑の發見は洵に消化力の革命を齎せるものにして、學界に貢獻する所多大であります。

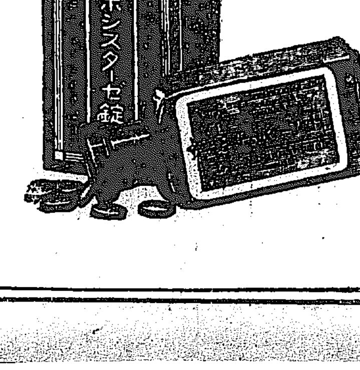

ホシスターゼ錠

定價 小 五十錢 大 一圓

東京 星製藥株式會社

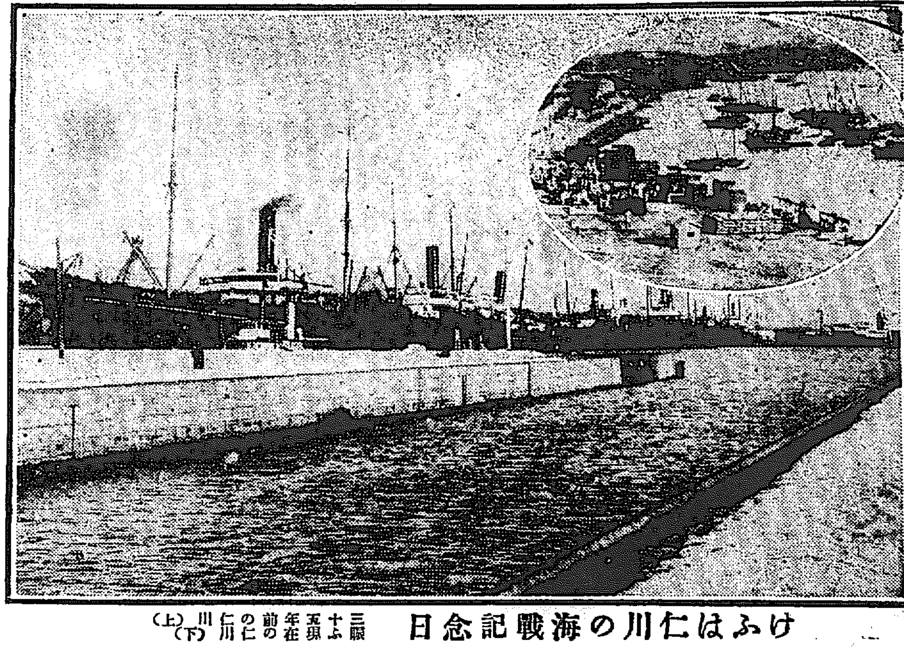

けふは仁川の海戰記念日
三十五年前の仁川（上）　けふ現在の仁川（下）

被告人に對しては叮嚀親切に（二）
刑事訴訟法の改正に就て 皆さんに知つて貰ひたい事
京城覆審法院 吉田部長談

被告人の地位 改善人格尊重

とは何かと申しますと被告人に訴訟當事者たる地位を與へ人格を尊重する色々な規定を設けた事です元來民事の訴訟では原告でも被告でも全く對等の訴訟當事者であつて其地位に高下はありませぬけれども刑事となると原告は檢事であつて非常な權力を持つてゐるに反し被告は全く弱者の地位に立つてゐるのです殊に昔は殆ど被告の人格を認めないで被告を罰するのは主として其口から犯罪の證據を得ようといふ目的だけであつたのです本人の口から犯罪を自白させようといふのですから人權として誠に蹂躙な事で自然無理も行はれ人權蹂躙といふ樣な不祥事も發生し易い譯です、新訴訟法では被告人を全く原告と同じく訴訟の當事者として取扱ふ事となし被告人は事實を自白する義務がないのみならず進んで辯解を爲し利益な證據を擧げる權利を認めたのです、舊法では唯豫審判事は被告人をして其罪を自白せしむる爲め恐喝又は詐言を用ゆべからずといふ規定があつた丈なのを新法では

被告人に對しては叮嚀親切

を旨とし其の利益となるべき事實を陳述する機會を與ふべしとか或は被告人に對しては被告事件を告げ其事件に付陳述すべきことありや否やを問ふべしといふ規定を設け被告人の口から有罪の證據を得やう俗に被告に泥を吐かせやうといふ遣り方は全く放棄する事にしたのです、之は何處までも證據裁判の主義即ち被告の有罪無罪は其自白の有無に關係なく檢事や司法警察官や裁判所が集めた證據によつて裁判官に自由に認定させようといふ主義を貫いて人權に反する樣な苛酷な取調をさせない趣旨なのです叮嚀親切といつても何も特別に敬語を遣つたり我儘をさせたりする意味ではなく能く十分に其辯解を聽くといふ趣旨に外ならんのです又被告は前述の如く弱者の地位に立つて居るので自身では利益な事も十分主張する事が出來ないので辯護人なり輔佐人なりを附ける事が出來るのです舊法でも同樣ですが舊法では公判になつてからでないと之を附ける事が出來なかつたのです併し新法では

豫審からでも辯護人を附けらる

樣になつたのです、元來豫審は被告人を公判に附するに足るべき犯罪の嫌疑があるか否かといふ事を取調べるのであつて被告人は既に弱者の地位に立つて居り自己の運命の決せらるべき重大な時機に際會して居るのですから此時分から辯護人を附け重要な取調べには辯護人を立會はせる事が出來る樣に改正せられたのです、

未決拘留の制限

從來は中途でも一年でも有罪か無罪かが定まらない被告人を未決監に入れて置いたもので之に就ては法律上何の制限もなかつたのですが新法では此未決拘留は二ヶ月と定められました但朝鮮は交通機關の不便があるので二ヶ月では取調べをするのに短過ぎるといふ所から制令の規定で三ヶ月に延長せられて居ります何れにしても之は重大な改正です（未完）

その夜浪高く
救助が出來なかつた
木浦沖海軍短艇顚覆詳報

夕張所屬驅逐艦『樅』の短艇沈沒に依つて行方不明の士卒を出した椿事は七日夜十時頃の出來事でその夜港內は波高く椿事と同時に各艦より急遽ボートを下して救助のため現場に向つたが折柄山なす怒濤と海は暗く遂に姿を見失ひボートに摑まり居つた五名丈を救助した行方不明者死亡者の氏名は左の如し（木浦電報）

▽行方不明 二等兵曹大平田常治 同穗立宗一、二等機關兵曹小早川繁一、二等主計兵曹山中德重 三等主計兵曹鍋田宗作、一等水兵大野角三郎 同坂本秀作、潤田兵平、仁田清一、北村仁平、大崎丑太、二等水兵內田正義、重谷延次郎、米丸繁八
▽救助後死亡 一等水兵稻石盛一

鹿を逐ふ人
朝鮮關係者

朝鮮關係者で今回代議士に出馬する人々で既に決定してゐるのは鎭南浦の西崎鶴太郎氏と元京畿道警察部長久保要藏氏西崎氏は兵庫縣より又久保氏は武藤氏一派の實業同志會より擁出馬の說もあるが其中ら東京で運動中との事である

十五少年 正教員に
無事に合格

鹿兒島縣で昨年十一月施行した小學校教員檢定試驗の受驗者は約二千名に達し試驗制度實施以來のレコードを破つたが試驗の結果約一割の合格者を出した然るに合格者中に鹿兒島縣立伊敷村小學校本科正教員に大島郡伊仙出身で昨年三月小學校を了へた許りの當十五歲の少年の身を以て多數の者が難關とする教員檢定試驗に然も只一回で通過した之は全く例のない事で試驗官も驚異の眼を睜つてゐる（鹿兒島）

丸髷會の素人芝居
女將連大童で稽古中

見よ公會堂へ！入場料普通金一圓五十錢學生軍人七十錢で衣裳は松竹中座の分を借用する

丸髷會の女將連に依つて組織されてある千代本、花櫻、京樂、白水等の丸髷會では今回京城で素人演藝會を開催することになり目下大童となつて熱心に練習中で愈々來る十五日を初日に三日間開演の筈であるる出し物は一千代萩御殿の場二太閤記十段目三國州合邦辻四鞘當五野崎村

寧邊歌研究
平南代表民謠

平安南道では社會課の石川義一氏は二月八日より五日間の豫定にて寧邊地方に於ける民謠研究の爲め出張したが此地方は彼の有名なる藥山東臺と共に西鮮地方に於ける古い歷史を有する代表的民謠で氏が今度の研究は非常に斯界の爲に興味あるものだらうと期待されてゐる

新裝成つた
總督府醫院 外來患者の診察所
凡ての設備整ふて けふ盛大な竣工式

總督府醫院の外來患者診察所は逐年患者の增加するに伴ひ甚だしく狹隘を告げ諸般の不便と不利があるので本院の增築計畫を變更して外來患者の新築を斷行し大正十一年九月起工し十三年一月竣工したものでこれが竣工式を今九日午後三時から同所で盛大に擧行される今その建築の內容を見るに三階建煉瓦造りにして中央に二階廊下左右に一階廊下あり中央玄關を患者の出入口として階下中央に藥局あり右には內科眼科左に外科婦人科の診察室あり階上中央に病室あり右には小兒科耳鼻咽喉科左には皮膚科泌尿科齒科の診察室あり各診察室には新來再來とを分ち又特別治療室患者待合室を設くる又昇降機を以て患者を病室に運搬する設備ありその他物品販賣所、理髮所を設け地下室には暖工室、齒科技工室、藥局及び患者の食堂等あり、凡て整然たるものでこれに完成の施設は外來診察所、施療患者診療所の何れも堂々たるものを包含して其の宏壯なる大建物は內容外觀共に備はり殆ど內地の醫科大學を凌ぐの觀ひである。

診察時間繰り上げ
便利を圖る爲 朝九時半から

總督府醫院に於て外來患者の診察には常に便利を圖り居れど一時に多數の患者を取扱ふことゝて時間の都合悪き時は一時間も二時間も待たねばならず特に重症患者などには堪へ難き苦痛であるが同院の醫師は午後は入院患者の回診治療に從事せねばならず、他の官廳に於ける勤務時間以上に働き居る狀態なれば患者側より見れば隨分に對する同情もありたきものであるが今回新築外來診察所を來る十二月より開始すると同時に診察時間も從來より三十分繰上げ九時半より始むることに改正し以て大に外來患者の便宜を圖ると

けふ竣工式擧行の外來患者診察所

米人の世界周遊團
三團滿洲通過

內地人の滿洲觀光團は主とし春より秋に懸けて來遊するを常とするも歐米人の視察團は同好者を集めアメリカンエキスプレス社の派遣があつたが尚米國飛行會社フランシー、グラーグ會社の主催に係る世界周遊團は目下內地へ向かつて航行中である該視察團は三團に分れ第一團十一名は來る二十二日釜山上陸途中京城を視察し二十五日奉天著即日京奉線にて天津に向ひ北京漢口を經て上海に出る筈である第二、三團は各四十名で廿三日廿四日と一日遲れで釜山へ上陸し前記の行程で一日遲れにて上海に會合歸途に上る筈であると（大連）

惰眠を破れ……
日本の信用は下落した
國民はこの事實を何と見るか……と 一大警醒運動起る

昨今復興の聲は徒らに喧しく、實際の事業は少しも其緒に就かぬ許りか、政界の紛爭は解散に依つて愈々復興の事業を遲滯せしめ、國民は一般に奢侈の風を捨てず、お蔭で物價は少しも下落せずに、對外貿易は自然の結果として入超又入超の慘狀を續けてゐる、而も國を擧げて滔々たる惰眠の風潮を慨し、之を警醒する一人の識者なきを遺憾として澁澤子爵を初め、阪谷男爵、添田壽一、杉原榮三郎、神田乃武等其の他識者相圖つて此の惰眠を破る團體を組織する事となり、目下全國商業會議所聯合會を通じて全國に檄を飛ばし、大いに警醒運動を爲しつゝあるが近く之が團體成立と共に、大々的惰眠打破の遊說を爲す一方、節約獎勵の大宣傳を行ふ筈で、發起者の一人某有力者は語る

『過去未曾有の震火災にも天譴の意を悟らず國民は全般的に緊張を缺いでゐる見よ、國民の多くは徒らに一等國の名に陶醉しつゝあるが、此の震火災に依る復興資金の外債募集に就てニューヨーク市場が早くも日本の信用狀態を二等國扱に下落せしめた事を知らないでゐるのだ、本來、一等國の信用を以て臨むならば利率五分で借金の出來ない譯が何うしてあらう、所が最近外電の報ずる所は僅かに一億ドルの借金でさへ利率六分でなくては協定が出來さうもないとあるではないか之れでは南米アルゼンチンやスエーデンが米國で募債した時と同じ利率で日本は明かに其の信用を二等國に下落せしめてゐるのだ、之れは要するに復興能力の遲々たる事や、內地の贅澤が輸入超過を來して必然的に對外の信用を失墜した結果だ我々は此の國家的危機に際會して依然惰眠を貪つてゐる時ではないのである、で此處に同志相求めて警醒運動を起す事となつたのである』

李堈公殿下
八日夜下關御發

東宮殿下御成婚御慶祝の爲め上京中の李堈公殿下には八日夜下關御出發の筈（下關電報）

列車妨害豫防策協議
全國課長會議

近來頻々として起る列車妨害事件に就て鐵道省では十二日全國鐵道局の工務課長保線係長を招致し具體的豫防策を協議する筈（東京電報）

知識階級の青年が勞働者の群へ
思想變化が原因か 當局取締りに惱む

昨秋の震災後立派な學校の卒業者で自由勞働者の群に投じてゐる者が澤山殖えて來た中には全然學資の途が絕えた爲に勞働者となつて學資を得てゐる者も可なりあるがまだ筋肉勞働の體驗を實際に味はんとする健氣な心掛けから自ら進んでなつた者や思想の變化から世を拗ねて投じた者中も大分あると云ふ、現に東京府勞働係の調査に依ると市內の各勞働者街には帝大、慶應を始め二私立大學や專門學校の卒業者が二十名中等學校卒業者が四十名もあり中途で學校を止めた者が五十八の餘もあると云ふ、本所區業平町一の花井文雄と云ふ男は帝大の經濟科の卒業生で本所、深川の勞働者街に自由勞働の尊い意味を味はつてゐると云ふ此外所謂知識階級者で自由勞働者の街に入る者が續々殖える傾向があるので警視廳勞働係では今の處ではさして憂ふべき程の事もないがこの現象が多くの知識階級者が永い間の苦しい實際勞働を持續してゐる中には乾燥偏狹な思想に傾いて行く事は明かであるといふので從來の取締方針を改め勞働係と自由勞働係の二つに分離して根本的に取締る筈であると（東京）

愈々今宵から！ 世界的名映畫公開
午後六時から公會堂で 日本で最初上映する大史劇

本社後援京城組合教會主催活動寫眞大會は愈々今九日午後六時から長谷川町公會堂に於いて本邦に於ける最初の第一回を封切り上映することになつた、上映寫眞は伊太利チェリイオ、チアリニ會社超特作映畫、大史劇『背教者ジュリアン』十四卷で主題を伊太利ジュリアン即位の年三六一年アッチラが羅馬ゴス聯合軍の爲めにシャロンの平原に大敗を招きラインを涉破して西方カンパニアの根據地に退却した四五一年より九十年前の間の皇帝ジュリアンスが種々の方策を樹てゝ基督教を阻止せんとする、ジュリアンが百方策を盡して阻止しても聖者の數は大潮のやうに擴まつて行くとの事實を背景として脚色したもので有名なる俳優數百名にエキストラ數萬人を使用し二ヶ年の日數と百三十萬圓の巨費を投じて製作した世界的名篇で大阪へ輸入の途中茲に封切公開することになつた內地輸入後は五圓以下の入場料では見れぬ映畫である、規模雄大絢爛色彩鮮明、飜々として盡きぬ興味ある本年最初の恐らくは最後の名映畫である尚當日は伊太利アニマフイルム會社の古典大史劇『カビリア』八卷も併せて上映する筈で此の寫眞の價値は今更說明するまでもない、愈今九日午後六時から公會堂で封切公開する、見落して好機を逸すること勿れ、來り

冷い社會相。
幻滅の悲哀に泣く 一萬餘の若人
就職の口に疲れ果てた 新卒業生の惱み

各學專門學校の卒業期は近付いた、此三月に帝大、早大、慶大を初め都下各大學專門學校からは一萬餘の新進の若人が潮の如く送り出される、永い間の自由な學窓の天地で、遠大な理想を描いてゐたこれが學生さん達の胸には……越して、就職、縁故を辿りパンの口を探してゐる者も少くない、『現實と理想の懸隔は此處にあるのか』と今更に冷たい社會相に惱まされつゝ、就職口に疲れ果てゝゐる、各校當局も人事部を設けて『何處でも好いからお願ひする』との口と頼まれた就職難に直面したり、關西方面から朝鮮地方に迄、紹介狀を出すと共に、派遣して、大馬力で奔走中だが、……すのは東京許りではない、各地の新しいサラリーマンの現狀は、各地主要都市にも波及してゐるので京都の不況が祟つて商、法、經濟部卒業生はシケの絕頂だ、世の荒波に揉まれて苦しんでゐる時、何處を見ても不景氣風が吹くと大元氣なのは矢張り工學部、商工などで建築界も土木界も復興の仕事で眼が廻る程忙しさから何處も引つ張り凧の擧げ口で『何を强ぐ』と云ふ景氣だ、三大學の人事部では『今年位賣れ口の悪い年はない、何しろ京都の經濟界はあの通りですから一反對に工科方面は技術者不足から飛ぶ樣な賣れ方で殆ど契約濟みです、それに學生の志す新傾向は工場方面で勞働問題の研究の爲め、實地にやり度いと云ふ者が澤山あつて困つて了ひました』と同情に絕えぬ面持ちで語つた（東京）

◎鼻が高くなる
▲隆鼻器無料貸與

鼻は人生の花で最も大切な物で幸と不幸の分れ道は偏に鼻の格好一つである男女の內で▲低き人は洋式の注射や隆鼻術でなく自宅で人知らぬ間に鼻の高くなる新案特許の隆鼻器を希望者に無料で貸與すハガキで申込めば說明本を進呈す東京市牛込區通寺町東京隆鼻器械製作所

▲だんご鼻 ▲わし鼻 ▲獅子鼻 ▲其他の格好の悪い鼻

慶北の敬老式

去る一月三十日慶北漆谷郡東明面仁同學校に於て第二回敬老式を擧行し郡內居住の八十歲以上の老人百六十四人に對して記念物品を贈與し漆谷郡守より懇篤な敬老詞を呈した

京元線復活す

八日午前四時京城元山間一線全通したるも不良のため非常に輻輳す元山以北は通信の途なし（遞信局著電）

巖手は間違ひ
岩手縣名の文字

岩手縣名の文字は明治五年一月改稱の際大政官より岩手縣と達せられ居るに拘らず今日に於ては『巖』『岩』二樣の文字使用せられ官廳其他公文書の多くは巖手縣と記さるゝに至りたるも昨年九月一切の公文書に『岩』の文字を使用することに定められたる趣き縣當局へ通知があつたと

爆竹で電柱燒失

五日午後一時頃安東滿鐵附近滿鐵用電柱の側に於て同所居住の支那人が爆竹を弄び居る中誤つて右電柱を燒失したので直に安東警務署員に逮捕され目下取調中（安東發）

高商送別會

京城高商では九日午後六時半より長谷川町京城食堂に於て本年度卒業生送別會を開催する由

講演會場變更

アカシヤ社の醫術講演會は始め九日午後七時から公會堂で開催の筈であつたが、同日同刻日本生命の二階で開催することに變更した由である。

睦會の淨瑠璃

和太夫の睦會では十日午後六時より旭町鐵道俱樂部に於て義太夫大會を催す由語り物次の如し
酒屋（里鶴）鳴門（錦）鈴ヶ森（にしき）合邦（喜若）先代御殿（玉糸）沼津（石水）油屋十八（鬼十）三味線竹本和太夫

演藝案內

喜樂館 京城本町一丁目 電話五七九番 直營 四日より超特別大興行
一、實寫アフリカ探險 二卷 一大猛獸狩の實狀である
一、日活京都派松之助決心の大作 槍の權三 六卷
第六回 森林女王 四卷 ルスローランド嬢主演
闇に咲く花 六卷 日活向島作品 森英次郎、浮村春子主演

黃金館 帝キネ作品 毎日晝夜 ゴーモン週報
現代劇 君國の爲めに 全六卷
時代劇 文七元結 全五卷

大正館 松竹提携
現代劇 煩惱 全五卷 松本英一氏
復讐者 全七卷
己が罪 全六卷
永遠の謎 全九卷

中央館 森の勇老 全五卷

京龍館 電話龍山三一一番
男が妻を撰ぶ時
大阪守護の霧隱 六卷
森の勇老 全五卷

浪花館 三遊亭圓遊一行

京城劇場

京日案內

公債 公債 債權 毛皮 募集 外交 古本 古本 貸家 讓店 外務 內務

朝鮮師範學校入學受驗者必讀あれ

入學試驗切迫!!! 最後の用意は!! 策戰の秘訣擧げて本書にあり
朝鮮師範學校入學案內 送料共金壹圓六錢
試驗は國語算術の外地理歷史理科を課せらる昨年の全鮮各師範學校入學試驗問題凡そ代表的問題の答解答案の講評等
京城吉野町一丁目三八 牛島社 振替京城一二四二九番

外務員招聘 但し內地人に限る 履歷書持參 明治生命出張所
購買 遞信局 陸軍倉庫
特別欄 バイオリン尺八 震災記念大畫帖 營業別電話名簿 特許 關嘉八郎

災後の戀 五十九

上司小劍
挿畫 伊東深水筆

大衝突(五)

『花枝さんは？』と、幾度か口まで出かゝるのを、光多は非常な努力に呑み込んでしまつて、母親の方から何か言ひ出すであらうと待ち受けた。けれども母親は他の世間話ばかりしてゐて、花枝はどこへ行つたとも言ひ出さなかつた。成るほどひどい蠅である。新しい天井をばもうだいぶ汚したのも蠅であらう。現に光多はまだこんなに夥しい蠅の襲撃を見たことがない。有り合はした新聞を細く折り疊んで、一とかたまりの蠅を打たうとすると、母親が手を振つて制止した。先頃も言つたやうに、この無數に生いた小さな動物をば今度の災害に慘死した人間の亡靈だといふ風に考へてゐるのである。それでよく氣をつけて見ると、母親は方々へ蠅の好む砂糖だの何だのを撒いて、飼育をしてゐるのである。それだからよけいに蠅が集まつてくるのだと知れた。

馬鹿々々しいと思ひながらも、光多は自分の老母に對するのとは違つて、花枝の母親には一目も二目も置いて、其の御機嫌を取るやうにしなければならなかつた。新聞紙で折角うまく捕へた蠅叩きを原の儘にしてしまつて、悄然と坐つてゐた。蠅はだん〳〵増長して、光多の顔や頭にも容赦なくとまつた。まるで蠅を飼つてゐる家のやうだと、光多は思つた。

『あなたもいよ〳〵、お芽出たがあるさうですね。結構です』と暫らく沈默がつゞいてから、母親は蠅を指で嚙み殺しながら言つた。光多はぎよツとして、忽ち顏の色を變へた。

『お芽出たいとは何です』と言つた顏は慄へた。

『お芽出たはお芽出たです。御縁事ぢやありませんか』と、母親はにツこりして、『まア結構です男でも女でも、身が固まらないといけませんからね』と急にむづかしい顏になつた。

『僕が誰か他の人と結婚でもすると仰しやるんですが』と、光多は顔を眞ツ赤にして、大きな聲で言つた。

『隱さなくツたつていゝでせう今まで親類同樣にして來たわたしに』と、母親は厭味らしく言つたが、其の厭味が却て光多の耳には嬉しく聞えるのであつた。自分の結婚するといふ噂をば、好都合だと聞かれては、いよ〳〵花枝との仲を引き裂かうとするのだと思はないわけに行かないが、厭味が出るやうなら、まだ脈はある。それにしても、そんな噂を何處から聞き込んだのであらうか。野島少佐からのあの話か、早くも傳はつたのであらうか。それともまるで別の根も葉もないことが、何等かの目的で母親及この一家の耳に入つたのであらうか……さう思ひながら光多は、勢ひ込んで、

『嘘です。僕が他の人と結婚するなんて、そんなこと絶對にありません』と力を籠めて言つた。

しかし母親は容易にそれを信じやうとはしなかつた『里野さん……』と冷やかに呼びかけて『隱さなくつてもいゝぢやありませんか。花枝と相談して、何かお祝ひをしようと思つてるんですよ』と謎に弄ふ氣味で言つた。

母親は兎に角、花枝にそれを信じられてゐては一大事である。自分との戀ももうこれまでと絶望されては、どんな恐ろしいことになるかも知れない。どうしてもこれは早く花枝に逢はなければならないと光多は獨りに焦慮つた。

短歌 (尾上柴舟選)

課題『音』――(八)

秀逸 森田 朗(京城)
鳴物のとよみの中に舞ひをへし吾子が臉にみゆるうるほひ

秀逸 相川 幽迷(京城)
寂しづまる夜の世界にたゞひとり雪つもる音を聞きゐる男

秀逸 村上 嶺威(京城)
あかあかと午後の陽のさす室ぬちのスチームの音は眠たかりけり

秀逸 山田 弱生(京城)
朗らかに澄める閑なりペン先は輕き唸りをたてゝ走るも

秀逸 粟田 秋水(京城)

ざくざくと雪踏みしむる足の音吾が家に近くなれば親しも
とんとんと太鼓叩けば愛しけやし吾子泣きやみて飛びあがるかも

秀逸 寺田 露草(京城)
アーク燈守きが下に搬出の數ふる銅貨おとの寂しさ

三等 京城本町三ノ二三 回天堂方 河原 曉星
足冷ゆる床に眼覺めてさむざむと米研ぐ音を聞き居たりけり

二等 京城旭町二ノ六高島方 粟野 民郎
おどろ〳〵音を立てつゝ大砲の渡り行く橋の下に晉居り

一等 馬山富町八番地 內之浦 東
ちよきん〳〵裏庭に蜜柑とる妹のはさみの音の冴める寂かも

俳句 (內藤鳴雪選)

題『如月』――(八)――

○ 京城 水陰
幼子に如月の土踏ませけり

○ 京城 蘇芳
二月の磯につめたく貝を堀る
如月や布團の中に猫抱いて

○ 龍山 二秋
如月や杉の木の間の二月堂
波音や其如月の松の風

○ 京城 一步
如月や梅見し人の記事を見る

○ 長湍 西綠
寢支度をしてまだ寢ざる二月哉

○ 鎭南浦 無聲
如月や霰もやゝ降き催し

○ 熙川 威城
如月や日脚減り行く土の色
如月や土踏みし庭三坪
麥寸にして畑蒔き二月哉

○ 延安 ひろし
鳩の古巣見つけし二月かな
宿物の香も古びたる二月かな

○ 仁川 忠直
如月の朝を寢て居る遊女かな
如月や稲荷の鳥居幾くゞり

○ 延安 研雨
湯上りの素足冷たき二月かな
如月や雨にふくるゝ庭の土

○ 京城 烏堤
如月や大空高く銀杏の木

○ 若木 青揚
如月や二度の餅搗く人の家
如月の麥畑歩く小豚哉

南柯…二月例會…

六點
凍解に轉び泣く子や母の下駄 柳生
陽炎に寐ねむたき縁なりし 左人

五點
細衣僧の御納骨き除寒哉 耕牛
積み瓦除けば垣根下崩ゆる 泉園

四點
鴨一羽水ひく淵に溫みけり 宙郁
雪解や土に滲み入る陽の力 常史
工場の灯蛙鳴く田に映り鳥 泉園
二月雨蘭や夜の溫床し 日想子
草山やまだ枯色に春寒し 飛骨
風凪に眠る野山の朧れや鳴く蛙 京雄
養蚕を搾ぐる馬や暖し 松雛
春の夢母を秘めて居たり鳥 柳生
涅槃(ねはん)に仰く日を見たり 左人

三點
雪汁の影うつる陽の障子哉 常史
蛙ふと鳴き止む物の音 柳生
円買うて蛙の聲を聞く夜哉 曉成

其他
春の夢笑ましく妻の語り鳥 柯子
孤魚の腸いたみ著く雪解店 同
蛙鳴く聲に片寄る雲の色 稲香
凍解の捨止まる授業の鐘が鳴る 常史
聲を鳴く蛙や昂る池の寂び 飛骨
春めきてある物に山間哉 日想子
落椿九官鳥の首動く 泉園
殘雪の方へ影おく並木かな 南堂
禿山に日の入らんとす蛙哉 左人
雪解や澤く鮮女の水砧 耕牛
蛙鳴く溫泉の湯出れば草の闇 宙郁
淡雪に戻る提灯の雫かな 松雛
囀子吹の響く野末や初夜 曉成
積架の落付く音や春の闇 柳生

新しい出版物

長鼓第二號出版

…半島俳壇の朏星…

吾が朝鮮俳壇を擁護しその向上發展を計るべく生れた新俳句雜誌『長鼓』の二月號が出た。龍城氏の雜詠蝸牛洞突螺氏選其他の課題吟祼骨氏選の地方俳壇等全鮮熱心家の力作を網羅し更に龍城氏の句話、鐵童氏の芭蕉雜肥、禾刀氏の長研究を揭げて異彩を放たしめてある號を追ふて斯種の記事を豐富にすることによつて本誌はますます特色づけられることであらう定價一ヶ月三十錢發行所は京城本町三丁目三〇宮入番茶氏方に置かれてゐる。

▲活人(二月)二十五錢大阪市東區唐物町一ノ五活人社▲時事評論(週刊)一部十錢京城南大門通二ノ一其社▲大タイムス(二月)二十五錢東京麴町區內幸町一ノ五ジャパンタイムス社▲滿洲スポーツ(二月)三十錢奉天江ノ島町一四其社▲カメラ界(二月)十錢大連市常盤橋停留所前カメラ界社▲印刷雜誌(復興號)七十錢東京牛込區横寺町五〇其社▲印刷と材料(新年號)五十錢大阪市東區仁右衞門町五一三印刷材料研究社▲ボトナム(二月號)小泉苳三、西瀬千尋をはじめ社友の詠草を滿載す(四十錢京城南米倉町一六九ボトナム社)

讀者

東京の觀測學校の女學校を卒業した者ですが牛乳の觀測所をさして下さる處はありませんか(龍山きく子)▲當地旅行者は京城の出帆船舶に依り旅行の日取を定むるのであるが大阪商船出帆廣告に元山出帆として釜北丸一月二十五日午後四時出帆、又新高丸は一月二十三日午後三時出帆といふのが二月二日頃の新聞に掲載しあり斯くの如き日時經過したるものは必要ないと思ふが會社側は何かの爲めになるのでせうか(旅行生)▲五日の朝鮮新聞へ王子をうめんは福岡市博多の中島町產來屋本店のがよろしう御座います(博多生れ)▲同上舊大蝿は博多中島町松屋(松江利右衞門)へ御照會になれば送ります(若添町杉山)▲一週間前に子供が生れて直に死亡し乳がはつて困ります十お乳がなくてお困りの方は御用で下さい(南山漢江通り小番地イロハ)▲腹車は雨の時と雪解けには泥除けを付けて頂戴して貰ひませんと通行人の着物や人家の門前に障子など泥をかけられて誠に迷惑する運轉手も注意せよ又警察官も御注意を附けなさい(迷惑女)▲二月三日の開座生大正十四年徵兵檢査を受けねばなりません(甲ノ七七在鄉軍人)▲開座生に答ふ開座生は大正十四年二月十一日生の者は大正十四年徵兵檢査を受くべきものにして其手續は府、郡、島、邑、面、警察署、停車場、郵便局、中等學校其他の學校等に掲示公示さるゝを以て其れにより承知され度し(二〇司)▲白きひげをはやした骨相學の老人は時々學校役所などに鑑識に行かるゝ人の住所御存じの方は御知らせを乞ふ(知りたい生)

生殖器の形と力

専賣特許 眞空療法器を自宅で簡單秘密に使用せば生殖器の短小を發育せしめ包莖を治し神經衰弱、陰萎、遺精、早漏、勃起力不全、慢性淋病等は卽學的作用により最も的確なる偉効を奏す日本田中二大醫學博士も其の効を證明し實驗諸氏の賞讃が山をなす御申込あれ圖入說明書無代進呈(振替番號卽送)
東京市神田區カヂ町五 東京眞空療法研究所
大阪東區道修町二の五一 東京眞空療法研究所支部
電話七二二番 神田七九三番

▲一見忽ち全巻に漂ふ肉の香に醉はん！
裸體美人寫眞畫集
大好評 第一輯廿七版 第二輯十九版
各册金壹圓七拾錢(代金引換送料廿錢 前金注文送料八錢)
▲キャビネ形◇◇二十四枚◇◇紙質極上等◇◇◇寫眞印刷鮮明◇◇◇
裸體花の如き美人が大膽にも赤裸々に現せる優美なる肉體の曲線美の美的にして如何に露骨なるか、雪白の肌、優麗なる四肢に藝術的裸體美作としての絶たるべし
▲又と得がたき稀代の珍寫眞▲
希望者はハガキで御書名を記入し(第何輯)送れと申込人第一振替東京四九四八四 東京麻布區上富士見町六 正文社

資本金 壹億五千萬圓
本店 東京市麴町區永樂町
頭取 安田善次郎
副頭取 結城豐太郎
株式會社 安田銀行京城支店
支店長 山口省二
電話長本局五八番 一九一番 一九五番 振替口座京城一一一番
爲替取引先は內地各方面に朝鮮滿洲等樞要の地に有之候銀行一般の業務は最も御便利に御取扱可申上候

ワカマツ
一升瓶詰
朝鮮大邱府東門町
合名會社若松商會酒造場
電話 長 一 二 三 番 振替 大邱 一 七 〇 番

日製食卓塩
京城 富田商會
地方特約 釜山 あづまや 木浦 仁川中村嘉 群山 赤若木店
販賣店 京城 池尻商店 平壤 桑田商店 新義州 貝沼商店 元山 小山商店 清津 鈴岡商店

特療部門 痔疾 婦人病
京城久枝肛門病院
入院隨意
京城府（以下不鮮明） 電話本局二〇〇三番 病院用三七三番

燃料界の福音!!
品質本位で 値段の安い
三菱王子印煉炭
一噸(正味一、六八〇斤) 廿三圓五十錢也
特約販賣店 京城黃金町一丁目 近藤謙助商店 電話光化門六〇三番

ロシアを解せんとせらるゝ御方は先づ當地へ御來遊願上候
哈爾賓 北滿ホテル
大食堂にて毎夜ロシア名物カバレー劇を開催致居候

新人向きの
セミワ石鹸

忠
全鮮品評會にて賞牌ついで最高優等賞を授きました
評判の醬油です
忠南大田 辻讓之助釀
南

兩立の效果
病弱を强健に
健康の增進に

帝國大學病院 赤十字社病院 各府縣立病院 御採用
醫學博士 山田基氏 醫學博士 土田卯三郎氏 醫學博士 河西健次氏
醫學博士 草間要氏 醫學博士 增山正信氏 醫學博士 諏訪螢一氏
醫學博士 齋藤秀雄氏 其他多數醫學大家 實驗御推奬

補血强壯
ブルトーゼ

特長
一 芳香美味良藥にして口に快し
二 絶對に胃腸を害せず食慾を增進す
三 速に吸收され血を增し肉を肥やす

種類及賣價		
補血强壯增進劑	單味ブルトーゼ	[illegible]
神經性疾患特効劑	アルゼンブルトーゼ	[illegible]
腺病質特効劑	ヨードブルトーゼ	[illegible]
健胃補血强壯劑	キナブルトーゼ	[illegible]
呼吸器系疾患特効劑	グアヤコールブルトーゼ	[illegible]

●販賣者の注意 アルゼンブルトーゼに限り法規に依る賣受證を徵せらるべし

各地藥店 說明書進呈
發賣元
本舖 藤澤友吉商店
大阪市東區道修町二丁目(振替大阪一七四一番)
東京支店 東京市日本橋區伊勢町二六
京城支店 京城府西小門町四二
滿洲代理店 大連市濱町(日本賣藥會社)

ライオン煉(ねり)齒(は)磨(みがき)